

**ΜΟΧΛΟΣ Α.Ε.**

**ΕΤΗΣΙΟ ΔΕΛΤΙΟ ΚΑΙ ΑΠΟΛΟΓΙΣΜΟΣ ΧΡΗΣΕΩΣ 2000**

**ΣΥΜΦΩΝΑ ΜΕ ΤΙΣ ΔΙΑΤΑΞΕΙΣ ΤΟΥ ΑΡ.16 ΤΗΣ ΑΠΟΦΑΣΗΣ 5/204/14.11.2000  
ΤΗΣ ΕΠΙΤΡΟΠΗΣ ΚΕΦΑΛΑΙΑΓΟΡΑΣ**

**ΑΘΗΝΑ  
ΙΟΥΝΙΟΣ 2001**

---

ΕΚΘΕΣΗ ΔΙΑΧΕΙΡΙΣΕΩΣ ΤΟΥ Δ.Σ. ΤΗΣ ΜΟΧΛΟΣ ΑΕ  
«ΠΡΟΣ ΤΗΝ ΓΕΝΙΚΗ ΤΑΚΤΙΚΗ ΣΥΝΕΛΕΥΣΗ ΤΩΝ ΜΕΤΟΧΩΝ ΤΗΣ 30<sup>ης</sup> Ιουνίου 2001»

## Πίνακας Περιεχομένων

<b>1. ΣΥΝΟΠΤΙΚΑ ΟΙΚΟΝΟΜΙΚΑ ΜΕΓΕΘΗ ΕΤΑΙΡΙΑΣ .....</b>	<b>4</b>
<b>2. ΣΥΝΟΠΤΙΚΑ ΕΝΟΠΟΙΗΜΕΝΑ ΟΙΚΟΝΟΜΙΚΑ ΜΕΓΕΘΗ.....</b>	<b>6</b>
<b>3. ΠΛΗΡΟΦΟΡΙΕΣ ΓΙΑ ΤΗ ΣΥΝΤΑΞΗ ΤΟΥ ΕΤΗΣΙΟΥ ΔΕΛΤΙΟΥ ΚΑΙ ΤΟΥΣ ΕΛΕΓΚΤΕΣ ΤΗΣ ΕΤΑΙΡΙΑΣ .....</b>	<b>8</b>
<b>4. ΣΗΜΑΝΤΙΚΑ ΣΤΟΙΧΕΙΑ.....</b>	<b>10</b>
4.1 Εξέλιξη οικονομικών μεγεθών .....	10
4.2 Χρήση Κεφαλαίων Προηγούμενης Αύξησης.....	10
4.3 Σύνταξη Εσωτερικού Κανονισμού Λειτουργίας .....	10
4.4 Εκκρεμείς Δικαστικές Υποθέσεις.....	10
4.5 Δημόσιες Προσφορές .....	10
<b>5. ΧΡΗΜΑΤΙΣΤΗΡΙΑΚΑ ΣΤΟΙΧΕΙΑ ΤΗΣ ΜΕΤΟΧΗΣ ΤΗΣ ΕΤΑΙΡΙΑΣ.....</b>	<b>11</b>
<b>6. ΠΛΗΡΟΦΟΡΙΕΣ ΓΙΑ ΤΗΝ ΕΤΑΙΡΙΑ.....</b>	<b>12</b>
6.1 Γενικές Πληροφορίες .....	12
6.2 Σύντομο Ιστορικό .....	13
6.3 Αντικείμενο Εργασιών .....	14
6.4 Ανεκτέλεστες συμβάσεις της ΜΟΧΛΟΣ Α.Ε.....	21
6.5 Εσωτερική Οργάνωση .....	22
6.6 Πελάτες.....	22
6.7 Εξέλιξη Κύκλου Εργασιών.....	23
6.8 Ακίνητη Περιουσία - Εξοπλισμός .....	23
<b>7. ΕΞΕΛΙΞΗ ΜΕΤΟΧΙΚΟΥ ΚΕΦΑΛΑΙΟΥ .....</b>	<b>27</b>
7.1 Ίδια Κεφάλαια - Λογιστική αξία μετοχής .....	31
7.2 Μέτοχοι .....	31
7.3 Δικαιώματα Μετόχων.....	32
7.4 Διοίκηση – Διεύθυνση Εργασιών.....	32
7.5 Κατάλογος προσώπων που υπόκεινται στις διατάξεις του άρθρου 8 της υπ’ αριθμ.5/204/14.11.2000 απόφασης της Επιτροπής Κεφαλαιαγοράς .....	33
7.6 Σύμμετοχές των μελών του Δ.Σ. και των Κυρίων Μετόχων στο Διοικητικό Συμβούλιο ή/και στο Μετοχικό Κεφάλαιο άλλων εταιριών.....	33
7.7 Οργανόγραμμα .....	35
7.8 Προσωπικό .....	36
<b>8. ΑΝΑΛΥΣΗ ΟΙΚΟΝΟΜΙΚΩΝ ΣΤΟΙΧΕΙΩΝ.....</b>	<b>37</b>
8.1 Δραστηριότητα.....	37
8.2 Αποτελέσματα Χρήσεων 1998-2000.....	38
8.3 Αποτελέσματα Κοινοπραξιών .....	42
8.4 Διάθεση των προ αποσβέσεων Κερδών .....	43
8.5 Μερισματική Πολιτική.....	43
8.6 Φορολογία Μερισμάτων.....	43
8.7 Στοιχεία Οικονομικής Καταστάσεως .....	45
8.8 Χρηματοοικονομικού Δείκτες.....	53
8.9 Πηγές και Χρήσεις Κεφαλαίων .....	55
8.10 Ταμειακές Ροές.....	56
<b>9. ΕΝΟΠΟΙΗΜΕΝΑ ΑΠΟΛΟΓΙΣΤΙΚΑ ΣΤΟΙΧΕΙΑ ΔΡΑΣΤΗΡΙΟΤΗΤΑΣ .....</b>	<b>58</b>
9.1 Ανάλυση Ενοποιημένων Αποτελεσμάτων 1998-2000 .....	58

9.2	Ενοποιημένοι Ισολογισμοί 1998-2000 .....	61
9.3	Ταμειακές Ροές σε Ενοποιημένη Βάση .....	63
<b>10.</b>	<b>ΣΥΝΔΕΔΕΜΕΝΕΣ ΕΤΑΙΡΙΕΣ.....</b>	<b>65</b>
10.1	Θυγατρικές Εταιρίες.....	65
10.2	Συγγενείς Εταιρίες.....	67
10.3	Εταιρίες στις οποίες συμμετέχουν οι κύριοι μέτοχοι ή και τα μέλη του Δ.Σ. της ΜΟΧΛΟΣ Α.Ε. ....	70
10.4	Θυγατρικές των Θυγατρικών ή Συγγενών Εταιριών .....	74
10.5	Κοινοπραξίες που συμμετέχουν με ποσοστό μεγαλύτερο του 5% στον Κύκλο Εργασιών ή στα αποτελέσματα της Εταιρίας κατά τη χρήση 2000 .....	76
10.6	Διεταιρικές Συναλλαγές .....	77
<b>11.</b>	<b>ΜΑΚΡΟΧΡΟΝΙΟΙ ΣΤΟΧΟΙ – ΠΡΟΟΠΤΙΚΕΣ .....</b>	<b>78</b>
11.1	Στόχοι της Εταιρίας.....	78
11.2	Επενδυτική Πολιτική.....	80
<b>12.</b>	<b>ΠΑΡΑΡΤΗΜΑ.....</b>	<b>81</b>

## 1. ΣΥΝΟΠΤΙΚΑ ΟΙΚΟΝΟΜΙΚΑ ΜΕΓΕΘΗ ΕΤΑΙΡΙΑΣ

ΣΤΟΙΧΕΙΑ ΑΠΟΤΕΛΕΣΜΑΤΩΝ (εκατ. Δρχ.)	1998	1999	1999 (σε χιλ.€)	2000	2000 (σε χιλ.€)
Κύκλος Εργασιών Εταιρίας	1.747	3.412	10.012	8.777	25.757
Κύκλος Εργασιών από Κοινοπραξίες	2.832	2.247	6.594	1.884	5.529
Κύκλος Εργασιών Έργων Εξωτερικού	0	0	0	0	0
<b>Σύνολο Κύκλου Εργασιών</b>	<b>4.579</b>	<b>5.659</b>	<b>16.607</b>	<b>10.661</b>	<b>31.286</b>
Μικτό Κέρδος (προ αποσβέσεων)	603	1.446	4.243	1.580	4.636
Λοιπά Έσοδα Εκμετάλλευσης	16	32	94	41	119
<b>Σύνολο</b>	<b>619</b>	<b>1.478</b>	<b>4.337</b>	<b>1.620</b>	<b>4.755</b>
Λειτουργικό Αποτέλεσμα	398	1.190	3.492	1.321	3.876
Έσοδα από Συμμετοχές (προ Φόρων) και Χρεόγραφα (3)	459	293	859	234	687
Κέρδη από πώληση Συμμετοχών και Χρεογράφων	28	2.715	7.967	6	18
Έκτακτα Αποτελέσματα	(5)	(581)	(1.705)	33	97
Κέρδη προ Τόκων, Αποσβέσεων και Φόρων	880	3.617	10.615	1.594	4.677
Κέρδη προ Αποσβέσεων και Φόρων	888	3.662	10.746	1.559	4.577
Κέρδη προ εσόδων από πώληση συμμετοχών – χρεογράφων και προ φόρων	596	503	1.476	713	2.092
Κέρδη προ Φόρων	624	3.267	9.587	754	2.213
Κέρδη μετά από Φόρους χρήσης και Αμοιβές Δ.Σ.	374	2.792	8.194	392	1.150
Συνολικό Μέρισμα	248	704	2.066	396	1.162
Σταθμισμένος Αριθμός Μετοχών (4)	13.138.200	43.236.100	43.236.100	43.236.100	43.236.100
Αριθμός Μετοχών τέλους χρήσεως	13.138.200	44.000.000	44.000.000	44.000.000	44.000.000
<b>ΣΤΟΙΧΕΙΑ ΑΝΑ ΜΕΤΟΧΗ</b> (σε δραχμές) (5)	<b>1998</b>	<b>1999</b>	<b>1999 (σε €)</b>	<b>2000</b>	<b>2000</b>
Κέρδη προ Αποσβέσεων και Φόρων	68	85	0,25	36	0,11
Κέρδη προ Φόρων	47	76	0,22	17	0,05
Κέρδη μετά από Φόρους και Αμοιβές Δ.Σ.	28	65	0,19	9	0,03
Μέρισμα ανά Μετοχή	20	16	0,05	9	0,03

(3) Τα αποτελέσματα της Εταιρίας ελέγχονται από Ορκωτούς Ελεγκτές.

Τα αποτελέσματα των Κοινοπραξιών των χρήσεων 1995-1999 δεν ελέγχθησαν από Ορκωτούς Ελεγκτές, εκτός από τα αποτελέσματα των Κοινοπραξιών που συμμετέχουν με ποσοστό μεγαλύτερο ή ίσο του 5% στο συνολικό κύκλο εργασιών ή στα αποτελέσματα της Εταιρίας το 1999.

- (4) Για τη στάθμιση του αριθμού των μετοχών ελήφθησαν υπόψη η μείωση της ονομαστικής αξίας των μετοχών και οι αυξήσεις του μετοχικού κεφαλαίου με καταβολή μετρητών και κεφαλαιοποιήσεις αποθεματικών.
- (5) Βάσει του σταθμισμένου αριθμού μετοχών, εκτός του μερίσματος ανά μετοχή (βάσει του αριθμού μετοχών τέλους χρήσεως).

ΣΤΟΙΧΕΙΑ ΙΣΟΛΟΓΙΣΜΟΥ (εκατ. Δρ.)	1998	1999	1999	2000	2000
ΕΝΕΡΓΗΤΙΚΟ			(σε χιλ.€)		(σε χιλ.€)
Αναπόσβεστα Έξοδα Εγκατάστασης	34	58	171	81	237
Ενσώματα Πάγια	2.548	5.397	15.839	6.325	18.561
ΜΕΙΟΝ: Αποσβέσεις	(771)	(1.135)	(3.331)	(1.868)	(5.481)
<b>ΑΝΑΠΟΣΒΕΣΤΑ ΕΝΣΩΜΑΤΑ ΠΑΓΙΑ</b>	<b>1.777</b>	<b>4.262</b>	<b>12.507</b>	<b>4.457</b>	<b>13.080</b>
Συμμετοχές σε Συνδεδεμένες και Λοιπές επιχειρήσεις	1.085	4.384	12.866	5.600	16.435
ΚΥΚΛΟΦΟΡΟΥΝ ΕΝΕΡΓΗΤΙΚΟ	2.058	4.330	12.707	11.013	32.321
Μεταβατικοί Λογαριασμοί Ενεργητικού	11	11	33	69	202
<b>ΣΥΝΟΛΟ ΕΝΕΡΓΗΤΙΚΟΥ</b>	<b>4.965</b>	<b>13.046</b>	<b>38.285</b>	<b>21.220</b>	<b>62.275</b>
<b>ΠΑΘΗΤΙΚΟ</b>					
ΙΔΙΑ ΚΕΦΑΛΑΙΑ	3.968	7.766	22.791	15.085	44.270
Προβλέψεις	0	0	0	37	108
Βραχυπρόθεσμες Υποχρεώσεις	993	5.275	15.580	6.090	17.873
<b>ΣΥΝΟΛΟ ΥΠΟΧΡΕΩΣΕΩΝ</b>	<b>993</b>	<b>5.274</b>	<b>15.480</b>	<b>6.090</b>	<b>17.873</b>
Μεταβατικοί Λογαριασμοί Παθητικού	3	5	13	8	24
<b>ΣΥΝΟΛΟ ΠΑΘΗΤΙΚΟΥ</b>	<b>4.965</b>	<b>13.046</b>	<b>38.285</b>	<b>21.220</b>	<b>62.274</b>
Λογιστική Αξία Μετοχής (Δρχ.)*	302	177	0,52	168**	0,49

\* Βάσει του σταθμισμένου αριθμού μετοχών

\*\* Για τον υπολογισμό της λογιστικής αξίας μετοχής της χρήσης 2000 έχουν αφαιρεθεί από το σύνολο των ιδίων κεφαλαίων το οφειλόμενο κεφάλαιο ποσού Δρχ.2.200.000.000 και η Οφειλόμενη διαφορά από έκδοση μετοχών υπερ το άρτιο ποσού Δρχ. 5.500.000.000

ΧΡΗΜΑΤΟΟΙΚΟΝΟΜΙΚΟΙ ΔΕΙΚΤΕΣ	1998	1999	2000
<b>Εξέλιξης (%)</b>			
Κύκλου Εργασιών (Εταιρίας & Κ/Ξ)	15,0%	23,6%	88,4%
Κερδών προ Εσόδων από συμμετοχές και προ Φόρων	60,7%	-17,3%	41,8%
Κερδών προ Φόρων	68,0%	423,8%	-76,9%
Κερδών μετά από Φόρους & Αμοιβές Δ.Σ.	73,2%	713,7%	-86,0%
<b>Περιθωρίων Κέρδους (%)</b>			
Περιθώριο Μικτού Κέρδους (προ αποσβέσεων) (5)	34,5%	42,4%	18,0%
Περιθώριο Καθαρού Κέρδους (προ φόρων) (6)	13,6%	57,7%	7,1%
<b>Αποδοτικότητας (%)</b>			
Ιδίων Κεφαλαίων (π.φ.)	16,4%	55,7%	6,6%
Συνολικών Απασχολούμενων Κεφαλαίων	24,8%	35,8%	4,6%
<b>Ρευστότητας</b>			
Γενική Ρευστότητα	2,1	0,8	1,8
Άμεση Ρευστότητα	2,0	0,8	1,8
<b>Δαειακής Επιβάρυνσης</b>			
Ξένα προς Ίδια Κεφάλαια	0,25	0,5	0,4

(5) επί του Κύκλου Εργασιών της Εταιρίας

(6) επί του συνόλου Κύκλου Εργασιών

## 2. ΣΥΝΟΠΤΙΚΑ ΕΝΟΠΟΙΗΜΕΝΑ ΟΙΚΟΝΟΜΙΚΑ ΜΕΓΕΘΗ

ΣΤΟΙΧΕΙΑ ΕΝΟΠΟΙΗΜΕΝΩΝ ΑΠΟΤΕΛΕΣΜΑΤΩΝ (εκατ. Δρχ.)	1998	1999	1999 (σε χιλ.€)	2000	2000 (σε χολ.€)
Κύκλος Εργασιών Εταιρίας	1.747	3.822	11.217	9.444	27.715
Κύκλος Εργασιών από Κοινοπραξίες	2.887	2.247	6.594	1.884	5.529
Κύκλος Εργασιών Έργων Εξωτερικού	0	0	0	0	0
<b>Σύνολο Κύκλου Εργασιών</b>	<b>4.633</b>	<b>6.069</b>	<b>17.811</b>	<b>11.328</b>	<b>33.245</b>
Μείον: Κόστος εκτέλεσης έργων	(1.142)	(2.257)	(6.623)	(7.700)	(22.596)
Μικτό Κέρδος από Αμιγή Κύκλο Εργασιών (προ αποσβέσεων)	604	1.565	4.594	1.744	5.119
Λοιπά Έσοδα Εκμετάλλευσης	16	32	94	41	120
<b>Σύνολο</b>	<b>620</b>	<b>1.597</b>	<b>4.688</b>	<b>1.785</b>	<b>5.239</b>
Λειτουργικό Αποτέλεσμα	389	1.297	3.806	1.434	4.209
Έσοδα από Συμμετοχές (προ Φόρων) και Χρεόγραφα	462	293	860	234	687
Κέρδη από πώληση Συμμετοχών και Χρεογράφων	28	2.715	7.697	6	18
Κέρδη προ Τόκων, Αποσβέσεων και Φόρων	917	3.714	10.903	1.717	5.038
Χρηματοοικονομικά Έσοδα ( Έξοδα)	29	79	224	(22)	(67)
Κέρδη προ Αποσβέσεων και Φόρων	945	3.791	11.127	1.694	4.971
Αποσβέσεις	(274)	(409)	(1.200)	(821)	(2.410)
Κέρδη προ Φόρων	672	3.383	9.927	873	2.562
Κέρδη μετά από φόρους και Δικαιώματα Μειοψηφίας	672	3.366	9.878	838	2.459
ΣΤΟΙΧΕΙΑ ΕΝΟΠΟΙΗΜΕΝΟΥ ΙΣΟΛΟΓΙΣΜΟΥ (εκατ. Δρ.)	1998	1999	1999 (σε χιλ.€)	2000	2000 (σε χολ.€)
<b>ΕΝΕΡΓΗΤΙΚΟ</b>					
Αναπόσβεστα Έξοδα Εγκατάστασης	34	127	373	96	282
Ενσώματα Πάγια	2.708	5.959	17.488	7.891	23.159
ΜΕΙΟΝ: Αποσβέσεις	(826)	(1.203)	(3.530)	(1.949)	(5.719)
ΑΝΑΠΟΣΒΕΣΤΑ ΕΝΣΩΜΑΤΑ ΠΑΓΙΑ	1.882	4.756	13.958	5.493	17.440
Συμμετοχές σε Συνδεδεμένες και Λοιπές επιχειρήσεις	39	3.318	9.537	3.340	9.803
ΚΥΚΛΟΦΟΡΟΥΝ ΕΝΕΡΓΗΤΙΚΟ	3.153	5.181	15.206	13.424	39.395
Μεταβατικοί Λογαριασμοί Ενεργητικού	11	11	33	71	209
<b>ΣΥΝΟΛΟ ΕΝΕΡΓΗΤΙΚΟΥ</b>	<b>5.119</b>	<b>13.393</b>	<b>39.304</b>	<b>22.874</b>	<b>67.128</b>
<b>ΠΑΘΗΤΙΚΟ</b>					
ΙΔΙΑ ΚΕΦΑΛΑΙΑ	3.918	7.787	22.853	15.519	45.544
Δικαιώματα Μειοψηφίας	-	17	50	35	103
<b>Σύνολο Ιδίων Κεφαλαίων</b>	<b>3.918</b>	<b>7.797</b>	<b>22.881</b>	<b>15.554</b>	<b>45.646</b>
Προβλέψεις	0	0	0	0	0
Βραχυπρόθεσμες Υποχρεώσεις	1.197	5.591	16.409	7.275	21.349
<b>ΣΥΝΟΛΟ ΥΠΟΧΡΕΩΣΕΩΝ</b>	<b>1.197</b>	<b>5.591</b>	<b>16.409</b>	<b>7.275</b>	<b>21.349</b>
Μετ/κοί Λογαριασμοί Παθητικού	4	5	14	8	25
<b>ΣΥΝΟΛΟ ΠΑΘΗΤΙΚΟΥ</b>	<b>5.119</b>	<b>13.393</b>	<b>39.304</b>	<b>22.874</b>	<b>67.128</b>

Η Εταιρία δημοσίευσε τις πρώτες ενοποιημένες οικονομικές καταστάσεις το 1995.

Στις ενοποιημένες οικονομικές καταστάσεις της Εταιρίας κατά τα έτη 1996-1997 συμπεριλαμβάνονται οι εταιρίες ΜΟΧΛΟΣ Α.Ε. και ΤΟΞΟΤΗΣ Α.Τ.Ε. (100%), ενώ κατά τη χρήση 1998 στις ενοποιημένες οικονομικές καταστάσεις της Εταιρίας συμπεριλαμβάνονται οι εταιρίες ΜΟΧΛΟΣ Α.Ε., ΤΟΞΟΤΗΣ Α.Τ.Ε. (100%), EUROROM CONSTRUCTII SRL. (100%), καθώς και η θυγατρική εταιρία της ΤΟΞΟΤΗΣ, ALVITERRA HELLAS Α.Τ.Ε.Ο.Ε. (50%). Κατά τις χρήσεις 1999-2000 στις ενοποιημένες οικονομικές καταστάσεις της Εταιρίας συμπεριλαμβάνονται οι εταιρίες ΜΟΧΛΟΣ Α.Ε., ΤΟΞΟΤΗΣ Α.Τ.Ε. (100%), EUROROM CONSTRUCTII SRL. (100%). Επιπρόσθετα συμπεριλαμβάνονται οι εταιρίες ALVITERRA HELLAS Α.Τ.Ε.Ο.Ε, στο κεφάλαιο της οποίας συμμετέχει κατά 50% η ΤΟΞΟΤΗΣ ΑΕ και η εταιρία ΑΝΑΠΤΥΞΕΙΣ ΑΘΗΝΑΙΚΩΝ ΠΡΟΑΣΤΙΩΝ ΑΕ, στο κεφάλαιο της οποίας συμμετέχει κατά 99% η εταιρία ΤΟΞΟΤΗΣ ΑΤΕ.



### **3. ΠΛΗΡΟΦΟΡΙΕΣ ΓΙΑ ΤΗ ΣΥΝΤΑΞΗ ΤΟΥ ΕΤΗΣΙΟΥ ΔΕΛΤΙΟΥ ΚΑΙ ΤΟΥΣ ΕΛΕΓΚΤΕΣ ΤΗΣ ΕΤΑΙΡΙΑΣ**

Στο παρόν Ετήσιο Δελτίο περιέχονται όλες οι πληροφορίες και τα οικονομικά στοιχεία, που είναι απαραίτητα για τη σωστή εκτίμηση της περιουσίας, της χρηματοοικονομικής κατάστασης, των αποτελεσμάτων και των προοπτικών της εταιρίας **ΜΟΧΛΟΣ Α.Ε.** (η “Εταιρία”) από τους επενδυτές και τους συμβούλους επί των επενδύσεών τους.

Οι επενδυτές που ενδιαφέρονται για περισσότερες πληροφορίες ή τυχόν διευκρινίσεις, θα μπορούν να απευθύνονται κατά τις εργάσιμες ημέρες και ώρες :

- στα γραφεία της Εταιρίας, Νέα Εθνική Οδός Πατρών-Αθηνών 113 - Πάτρα, τηλέφωνο (061) 461.300, υπεύθυνος κ. Π. Καζαντζής.
- 

Η σύνταξη και η διάθεση του παρόντος Ετήσιου Δελτίου έγινε σύμφωνα με τις διατάξεις της ισχύουσας νομοθεσίας.

Υπεύθυνοι για τη σύνταξη του Ετήσιου Δελτίου και την ακρίβεια των στοιχείων που περιέχει είναι η κα Μαρία Γ. Σβώλη, Διευθύνουσα Σύμβουλος της ΜΟΧΛΟΣ Α.Ε. και ο κ. Παναγιώτης Ν. Καζαντζής, Οικονομικός Διευθυντής της ΜΟΧΛΟΣ Α.Ε., κάτοικοι Πατρών, τηλ. (061) 461.300.

Το Διοικητικό Συμβούλιο της Εταιρίας δηλώνει ότι όλα τα μέλη του έχουν λάβει γνώση του περιεχομένου του παρόντος Ενημερωτικού Δελτίου και, μαζί με τους συντάκτες του, βεβαιώνουν υπεύθυνα ότι:

1. Όλα τα στοιχεία και οι πληροφορίες που περιέχονται σε αυτό είναι πλήρη και αληθή,
2. Δεν υπάρχουν άλλα στοιχεία και δεν έχουν λάβει χώρα άλλα γεγονότα, η απόκρυψη ή παράλειψη των οποίων θα μπορούσε να καταστήσει παραπλανητικό το σύνολο ή μέρος των στοιχείων και πληροφοριών που περιέχονται στο Ετήσιο Δελτίο,
3. Δεν εκκρεμούν εις βάρος της Εταιρίας και των θυγατρικών της δικαστικές διαφορές ή διαιτησίες, οι οποίες θα μπορούσαν να έχουν σημαντικές επιπτώσεις στην οικονομική της κατάσταση. Τέλος, δεν υπάρχουν εκκρεμότητες της Εταιρίας σε άλλες εταιρίες ή Κοινοπραξίες (ακόμα και αν δεν είναι «εν ζωή») που θα μπορούσαν να έχουν σημαντική επίπτωση στην οικονομική της κατάσταση.

Τον έλεγχο των οικονομικών καταστάσεων της Εταιρίας για τις χρήσεις 1996 - 1999 διενήργησε ο κ. Δημήτριος Θ. Βερναδάκης (ΑΜ/ΣΟΕ 103011305) της εταιρίας “Κ & V ΟΡΚΩΤΟΙ ΛΟΓΙΣΤΕΣ Α.Ε.Ε. SUMMIT INTERNATIONAL ASS. INC.” Τον έλεγχο της οικονομικής κατάστασης της Εταιρίας για τη χρήση 2000 διενήργησε ο κ. Σπύρος Κ. Παπακωνσταντίνου (ΑΜ/ΣΟΕ 11801) της εταιρίας ΣΟΛ ΑΕ.” Τον έλεγχο των ενοποιημένων οικονομικών καταστάσεων της Εταιρίας για τις χρήσεις 1996 - 1999 διενήργησε ο κ. Δημήτριος Θ. Βερναδάκης (ΑΜ/ΣΟΕ 103011305) της εταιρίας “Κ & V ΟΡΚΩΤΟΙ ΛΟΓΙΣΤΕΣ Α.Ε.Ε. SUMMIT INTERNATIONAL ASS. INC.” Τον έλεγχο της ενοποιημένης οικονομικής κατάστασης της Εταιρίας για τη χρήση 2000 διενήργησε ο κ. Σπύρος Κ. Παπακωνσταντίνου (ΑΜ/ΣΟΕ 11801) της εταιρίας ΣΟΛ ΑΕ.”

Τον έλεγχο των οικονομικών καταστάσεων για τις χρήσεις 1999-2000 της θυγατρικής εταιρίας ΤΟΞΟΤΗΣ ΑΤΕ διενήργησε ο κ. Σπύρος Παπακωνσταντίνου (Α.Μ. Σ.Ο.Ε. 11801). Τα πιστοποιητικά των ελέγχων παρατίθενται στο συνημμένο Παράρτημα κάτω από τις δημοσιευμένες Οικονομικές Καταστάσεις.

Τον έλεγχο των οικονομικών καταστάσεων της Κ/Ε ΤΕΧΝΙΚΗ ΟΛΥΜΠΙΑΚΗ Α.Ε. – ΜΟΧΛΟΣ Α.Ε. – CYBARCO-ΙΑΚΟΒΟΥ ΒΡΟΣ., που συμμετέχει με ποσοστό ίσο ή μεγαλύτερο του 5% στον κύκλο εργασιών ή στα αποτελέσματα της Εταιρίας για τη χρήση 2000 διενήργησε ο ορκωτός ελεγκτής κ. Σπύρος Παπακωνσταντίνου (Α.Μ. Σ.Ο.Ε. 11801) .Τα πιστοποιητικά του ελέγχου παρατίθενται στο συνημμένο Παράρτημα κάτω από τους δημοσιευμένους ισολογισμούς και δε σημειώνονται κάποιες σημαντικές παρατηρήσεις.

Εντός του έτους 2000 ξεκίνησε (και ολοκληρώθηκε εντός του 2001) ο φορολογικός έλεγχος της ΜΟΧΛΟΣ Α.Ε. για τις ανέλεγκτες χρήσεις 1993-1998, οπότε και περαιώθηκαν οριστικά οι φορολογικές της υποχρεώσεις μέχρι και τη χρήση 1998, τα δε οικονομικά της στοιχεία κρίθηκαν οριστικά, ειλικρινή και ακριβή. Επιπρόσθετα, και εντός του τρέχοντος μηνός αναμένεται η ολοκλήρωση του ελέγχου και για τις χρήσεις 1999-2000.

Οι θυγατρικές της εταιρίες που ενοποιούνται ΤΟΞΟΤΗΣ Α.Τ.Ε., ALVITERRA HELLAS και ΑΝΑΠΤΥΞΕΙΣ ΑΘΗΝΑΙΚΩΝ ΠΡΟΑΣΤ δεν είχαν ελεγχθεί φορολογικά ως την 31/12/2000. Η Εταιρία, καθώς επίσης και οι παραπάνω αναφερόμενες εταιρίες που ενοποιούνται, έχουν υποβάλει αιτήσεις για την διενέργεια φορολογικών ελέγχων των ανέλεγκτων χρήσεών τους στις αρμόδιες Δ.Ο.Υ. Για την εταιρία EUROROM CONSTRUCTII SRL δεν έχει υποβληθεί αίτηση διενέργειας φορολογικού ελέγχου διότι δραστηριοποιείται στη Ρουμανία.

Επίσης, αίτηση για την διενέργεια φορολογικού ελέγχου έχει υποβάλει και η κοινοπραξία η οποία συμμετέχει με ποσοστό μεγαλύτερο ή ίσο του 5% στο συνολικό κύκλο εργασιών ή στα αποτελέσματα της Εταιρίας τη χρήση 2000 , Κ/Ξ ΤΕΧΝΙΚΗ ΟΛΥΜΠΙΑΚΗ Α.Ε. – ΜΟΧΛΟΣ Α.Ε. – CYBARCO-ΙΑΚΟΒΟΥ ΒΡΟΣ., έργο: Ασφαλτικά αεροδρομίου Αθηνών στα Σπάτα» Η παραπάνω κοινοπραξία δεν έχει ελεγχθεί φορολογικά από τη σύστασή της μέχρι σήμερα.

## 4. ΣΗΜΑΝΤΙΚΑ ΣΤΟΙΧΕΙΑ

### 4.1 Εξέλιξη οικονομικών μεγεθών

Στη χρήση 2000 ο συνολικός κύκλος εργασιών της Εταιρίας παρουσίασε άνοδο κατά 88,4% ανερχόμενος σε Δρχ.10.661 εκατ. έναντι Δρχ. 5.659 εκατ. το 1999. Στη ίδια περίοδο, τα κέρδη προ φόρων παρουσίασαν μείωση κατά 76,9% που οφείλεται στη μείωση που παρουσίασαν κατά τη χρήση 2000 τα κέρδη από πώληση συμμετοχών και χρεογράφων (ήτοι : Δρχ. 6 εκατ το 2000 έναντι Δρχ.2.715 εκατ. το 1999).

### 4.2 Χρήση Κεφαλαίων Προηγούμενης Αύξησης

Το σύνολο των κεφαλαίων που αντλήθηκαν από την αύξηση του μετοχικού κεφαλαίου της Εταιρίας με καταβολή μετρητών, σύμφωνα με την απόφαση της Γενικής Συνέλευσης των μετόχων της 19/3/1999, μετά την αφαίρεση των δαπανών της έκδοσης, ανήλθαν σε Δρχ.1.554 εκατ., περίπου.

Τα αντληθέντα κεφάλαια χρησιμοποιήθηκαν ως εξής:

α) ποσοστό 42%, ήτοι Δρχ. 650 εκατ. περίπου, για την μετεγκατάσταση της υφιστάμενης μονάδας παραγωγής έτοιμου σκυροδέματος στη ΒΙ.ΠΕ Πατρών. Το εν λόγω επενδυτικό πρόγραμμα συν. ύψους Δρχ.1.217 εκατ. ενέκρινε με την υπ' αριθμ.64151/Ν.Ν.721/Ν.1892/90 απόφαση της Διεύθυνσης Ιδιωτικών Επενδύσεων του Υπουργείου Εθνικής Οικονομίας και τα κεφάλαια ύψους Δρχ. 650 εκατ. χρησιμοποιήθηκαν για την κάλυψη της ίδιας συμμετοχής στο εν λόγω επενδυτικό σχέδιο.  
β) ποσοστό 26%, ήτοι Δρχ. 400 εκατ. περίπου, για την αγορά μηχανολογικού εξοπλισμού.

γ) ποσοστό 32%, ήτοι Δρχ. 504 εκατ. περίπου, για ενίσχυση των κεφαλαίων κίνησης της Εταιρίας ώστε να καλυφθούν οι χρηματοοικονομικές ανάγκες ανάληψης μεγάλων έργων. Σημειώνεται ότι στο εγκριθέν από το Δ.Σ. του Χ.Α.Α. Ενημερωτικό Δελτίο αναφερόταν η διάθεση ποσού Δρχ. 514 εκατ για κεφάλαιο κίνησης. Το ποσό των Δρχ.10 εκατ χρησιμοποιήθηκε για την κάλυψη των δαπανών έκδοσης.

Επισημαίνεται ότι τα κεφάλαια που αντλήθηκαν από την προηγούμενη αύξηση κεφαλαίου της Εταιρίας με καταβολή μετρητών χρησιμοποιήθηκαν σύμφωνα με τις δεσμεύσεις που είχε αναφέρει η Εταιρία στο σχετικό Ενημερωτικό Δελτίο που ενέκρινε το Δ.Σ. του Χ.Α.Α και η διάθεση αυτών έχει πιστοποιηθεί από τον Ορκωτό Ελεγκτή κ.Βερναδάκη Δημήτριο. Επίσης σχετική αναφορά έγινε και στην Έκτακτη Γενική Συνέλευση των μετόχων της 20/12/2000.

Σημειώνεται εδώ ότι με απόφαση της Έκτακτης Γενικής Συνέλευσης των μετόχων της 20.12.2000 αποφασίσθη η αύξηση των κεφαλαίων της εταιρίας κατά το ποσό των 7,7 δις.δρχ., αύξηση η οποία εγκρίθηκε με την υπ' αριθμ 15299/29-12-2000 απόφαση του ΥΠ.ΑΝΑΞ. Η συγκεκριμένη αύξηση, και μετά την έγκριση του Ε.Δ. από το Δ.Σ. του Χ.Α.Α., διενεργήθη την περίοδο 12.4.2001 έως 14.5.2001 και εκαλύφθη πλήρως από τους μετόχους της, σύμφωνα και με την από 14.5.2001 σχετική πράξη πιστοποίησης περί ολοσχερούς καταβολής του ποσού της αύξησης από το Δ.Σ. της εταιρίας.

Για το πορεία των πληρωμών από την προίον της έκδοσης η εταιρία θα ενημερώνει έγκαιρα & υπεύθυνα, τόσο τις αρμόδιες υπηρεσίες του Χ.Α.Α.όσο και το επενδυτικό κοινό.

### 4.3 Σύνταξη Εσωτερικού Κανονισμού Λειτουργίας

Προκειμένου να αντεπεξέλθει στις υποχρεώσεις της που προκύπτουν από το Νόμο ως Εταιρία εισηγμένη στο Χ.Α.Α. αλλά και αυτών που προκύπτουν από την ανάπτυξη των εργασιών της, σε συνεργασία με εξειδικευμένους εξωτερικούς συνεργάτες η Εταιρία βρίσκεται στο στάδιο σύνταξης εσωτερικού κανονισμού λειτουργίας βάσει του οποίου θα διενεργείται ο εσωτερικός έλεγχος. Στόχος των ενεργειών αυτών είναι η καλύτερη λειτουργία της με καθεστώς πλήρους διαφάνειας. Η Εταιρία έχει ήδη ορίσει υπεύθυνο εσωτερικού ελέγχου τον κ. •

### 4.4 Εκκρεμείς Δικαστικές Υποθέσεις

Κατά της Εταιρίας εκκρεμούν • αγωγές συνολικού ύψους Δρ. • εκατ. περίπου, ενώ εκ μέρους της Εταιρίας δεν υπάρχουν αγωγές κατά τρίτων.

### 4.5 Δημόσιες Προσφορές

Κατά τη διάρκεια της τελευταίας και της τρέχουσας χρήσης δεν υπεβλήθη από την Εταιρία, δημόσια προσφορά αγοράς ή ανταλλαγής για μετοχές άλλης εταιρίας, ούτε έγιναν από τρίτους παρόμοιες προσφορές για μετοχές της Εταιρίας.

## 5. ΧΡΗΜΑΤΙΣΤΗΡΙΑΚΑ ΣΤΟΙΧΕΙΑ ΤΗΣ ΜΕΤΟΧΗΣ ΤΗΣ ΕΤΑΙΡΙΑΣ

Οι μετοχές της Εταιρίας εισήχθησαν για διαπραγμάτευση στην Κύρια Αγορά του Χρηματιστηρίου Αξιών Αθηνών τον Αύγουστο 1994.

Κατά την 31.5.2001, η τιμή της μετοχής διαμορφώθηκε στις Δρχ. • (τιμή κλεισίματος) ενώ η Χρηματιστηριακή Αξία της Εταιρίας την ίδια ημερομηνία ανήλθε σε Δρχ. • δισ.

Ο πίνακας που ακολουθεί παρουσιάζει την τιμή κλεισίματος της μετοχής της ΜΟΧΛΟΣ Α.Ε. της τελευταίας συνεδρίασης κάθε μήνα και το μηνιαίο όγκο συναλλαγών για το διάστημα 01/01/2000-31/05/2001.

Ημερομηνία	Τιμή Κλεισίματος		Μηνιαίος Όγκος Συναλλαγών	
	Σε δρχ.	Σε €	Σε δρχ.	Σε €
31/01/2000				
29/02/2000				
31/03/2000				
27/04/2000				
31/05/2000				
30/06/2000				
31/07/2000				
31/08/2000				
29/09/2000				
31/10/2000				
30/11/2000				
29/12/2000				
31/01/2001				
28/02/2001				
30/03/2001				

Στο διάγραμμα που ακολουθεί παρουσιάζεται η διακύμανση της τιμής της μετοχής σε σχέση τόσο με το Γενικό Δείκτη του Χρηματιστηρίου Αξιών Αθηνών, όσο και με το Δείκτη των Κατασκευαστικών Εταιριών για την περίοδο 03/01/2000-18/03/2001.

## 6. ΠΛΗΡΟΦΟΡΙΕΣ ΓΙΑ ΤΗΝ ΕΤΑΙΡΙΑ

### 6.1 Γενικές Πληροφορίες

Η ΜΟΧΛΟΣ Ανώνυμη, Εμπορική, Βιομηχανική, Τεχνική και Τουριστική Εταιρία ιδρύθηκε το 1973 από τον κ. Κωνσταντίνο Στέγγο (Φ.Ε.Κ. 1492/02.08.73). Η έδρα και τα κεντρικά της γραφεία είναι στην Πάτρα (Νέα Εθνική Οδός Πατρών-Αθηνών 113). Τα κεντρικά συνεργεία συντήρησης και στάθμευσης του ιδιόκτητου μηχανικού εξοπλισμού της, καθώς και οι χώροι αποθήκευσης υλικών είναι σε ιδιότητα στεγασμένα κτίρια που βρίσκονται στην Πάτρα (επί της εθνικής οδού Πατρών – Αθηνών). Η Εταιρία είναι εγγεγραμμένη στο Μητρώο Ανωνύμων Εταιριών του Υπουργείου Εμπορίου με αριθμό 9988/06/Β/86/21.

Σκοπός της Εταιρίας όπως αναφέρεται στο άρθρο 2 του Καταστατικού της είναι:

- Η ανάληψη και εκτέλεση πάσης φύσεως τεχνικών έργων του Δημοσίου, Νομικών προσώπων Δημοσίου ή Ιδιωτικού Δικαίου και Ιδιωτικών τοιούτων.
- Η ανάληψη και σύνταξη μελετών πάσης φύσεως τεχνικών έργων Δημοσίου, Νομικών προσώπων Δημοσίου ή Ιδιωτικού Δικαίου και Ιδιωτικών τοιούτων.
- Η βιομηχανική παραγωγή και εμπορία οικοδομικών και λοιπών κατασκευαστικών υλικών τεχνικών έργων.
- Η εμπορία πάσης φύσεως αυτοκινήτων, ως και η άσκηση επιχειρήσεως επισκευής αυτοκινήτων και λοιπών οχημάτων ως και μηχανημάτων.
- Η άσκηση ξενοδοχειακών επιχειρήσεων και τουριστικών επιχειρήσεων.
- Η αγορά οικοπέδων και ακινήτων καθώς και η ανέργεση ακινήτων είτε προς εγκατάσταση των γραφείων, εργοστασίων αποθηκών, συνεργείων και υπηρεσιών της Εταιρίας είτε προς διαχείριση και εκμετάλλευσή τους.
- Η άσκηση δραστηριοτήτων σχετικά με το real estate, δηλαδή η ανάπτυξη, αξιοποίηση, διαχείριση και εκμετάλλευση, πάσης φύσεως ακινήτων, στην Ελλάδα και το Εξωτερικό
- Η άσκηση ναυτιλιακών επιχειρήσεων.
- Η άσκηση δραστηριοτήτων αναφορικά με την κατασκευή, λειτουργία, έλεγχο, διαχείριση και εκμετάλλευση Καζίνο.
- Η γεωργική και κτηνοτροφική εκμετάλλευση εκτάσεων ως και η βιομηχανική παραγωγή, πώληση και εξαγωγή των σχετικών γεωργικών και κτηνοτροφικών προϊόντων.
- Η συμμετοχή ή συνεργασία με άλλες υφιστάμενες ή συσταθισόμενες επιχειρήσεις, επιδιώκουσες τον αυτό ή παραπλήσιο σκοπό.
- Η συμμετοχή ή συνεργασία με άλλες υφιστάμενες ή συσταθισόμενες επιχειρήσεις επιδιώκουσες τον αυτό ή παραπλήσιο σκοπό
- Η απόκτηση συμμετοχών (μετοχών, εταιρικών μεριδίων) σε άλλες εταιρίες συναφούς η μη επιχειρηματικής δραστηριότητας.
- Όλες τις πιο πάνω δραστηριότητες η Εταιρία μπορεί να τις εκτελεί είτε για λογαριασμό της, είτε για λογαριασμό τρίτων με προμήθεια ή ποσοστά, είτε συνεταιριστικά είτε σε σύμπραξη με τρίτα φυσικά ή νομικά πρόσωπα (Κοινοπραξία).
- Η συγχώνευση μετ' άλλης εταιρίας ή η απορρόφηση ετέρων συναφών επιχειρήσεων ατομικών ή εταιρικών ή η εισφορά κλάδου σε υφιστάμενη ή συνιστώμενη νέα εταιρία.

- Για την εκπλήρωση των σκοπών της Εταιρίας είναι δυνατή η παροχή εγγυήσεων υπέρ εταιριών και γενικά επιχειρήσεων ή κοινοπραξιών στις οποίες συμμετέχει η Εταιρία ή συνεργάζεται μαζί τους με οποιοδήποτε τρόπο, παρέχουσα πάσης φύσεως ασφάλειες ενοχικές και εμπράγματα.

Διευκρινίζεται ότι ο σκοπός της Εταιρίας βάσει του Καταστατικού της τροποποιήθηκε από την έκτακτη Γ.Σ. της 20/3/2000.

Η διάρκεια της Εταιρίας έχει ορισθεί για 100 έτη, ήτοι μέχρι το 2073. Η Εταιρία είναι εγγεγραμμένη ως εργοληπτική επιχείρηση Η' τάξης και κατέχει πτυχίο για όλες τις κατηγορίες έργων (οδοποιίας, οικοδομικά, υδραυλικά, λιμενικά, βιομηχανικά – ενεργειακά, ηλεκτρομηχανολογικά).

## **6.2 Σύντομο Ιστορικό**

Στο διάστημα 1973-1989 η δραστηριότητα της Εταιρίας ήταν καθαρά εμπορική. Από το 1989, δραστηριοποιήθηκε στον κλάδο των δημοσίων και ιδιωτικών έργων, ιδιαίτερα στον νομό Αχαΐας. Επιπλέον, το Νοέμβριο του 1991 δημιούργησε ξεχωριστό κλάδο βιομηχανικής παραγωγής και εμπορίας ετοίμου σκυροδέματος στην ευρύτερη περιοχή των Πατρών.

Με την δραστηριοποίηση της Εταιρίας στον κατασκευαστικό κλάδο επιδιώχθηκε η δημιουργία μιας δυναμικής εργοληπτικής εταιρίας η οποία θα αναλαμβάνει την εκτέλεση έργων στην Ελλάδα και το εξωτερικό.

Το 1994, η Εταιρία εισήγαγε τις μετοχές της στην Κύρια Αγορά του Χρηματιστηρίου Αξιών Αθηνών, ενισχύοντας παράλληλα την κεφαλαιακή της διάρθρωση, μέσω της άντλησης νέων κεφαλαίων. Τα κεφάλαια που αντλήθηκαν ανήλθαν σε Δρχ. 1.414.000.000 και καλύφθηκαν εξ' ολοκλήρου από το ευρύ επενδυτικό κοινό.

Το 1995, η Εταιρία πραγματοποίησε νέα αύξηση Μετοχικού Κεφαλαίου με καταβολή μετρητών και κεφαλαιοποίηση αποθεματικών. Τα νέα κεφάλαια που αντλήθηκαν από την αύξηση αυτή ανήλθαν σε Δρχ. 427 εκατ. Επιπρόσθετα, το 1995 η Εταιρία προχώρησε στην εξαγορά του συνόλου των μετοχών της Εταιρίας «ΤΟΞΟΤΗΣ Α.Τ.Ε.» έναντι τιμήματος ύψους Δρχ. 1.067 εκατ., ποσό που διατέθηκε από ίδια διαθέσιμα της Εταιρίας.

Το 1996, η Εταιρία προχώρησε σε αύξηση Μετοχικού Κεφαλαίου με κεφαλαιοποίηση αποθεματικών, ενώ ταυτόχρονα με απόφαση Έκτακτης Γενικής Συνέλευσης, προχώρησε στην εξαγορά του συνόλου των μετοχών της εταιρίας «ΑΜΒΡΑΚΙΑ Α.Τ.Ε.», την οποία το Νοέμβριο 1996 απορρόφησε δια συγχωνεύσεως βάσει του Ν.2166/93. Επίσης, κατά τη χρήση 1997 η Εταιρία προχώρησε σε αύξηση Μετοχικού Κεφαλαίου με κεφαλαιοποίηση αποθεματικών.

Το 1997 αποφασίστηκε η ίδρυση της θυγατρικής εταιρίας στη Ρουμανία EUROROM CONSTRUCTII 97-SRL στην οποία η ΜΟΧΛΟΣ συμμετέχει στο μετοχικό της κεφάλαιο κατά 100%. Σκοπός της εταιρίας είναι η πραγματοποίηση έργων Πολιτικού Μηχανικού για την οικοδόμηση παντός είδους κτιρίων.

Το 1999, η Εταιρία πραγματοποίησε νέα αύξηση Μετοχικού Κεφαλαίου με καταβολή μετρητών και κεφαλαιοποίηση αποθεματικών. Τα νέα κεφάλαια που αντλήθηκαν από την αύξηση αυτή ανήλθαν σε Δρχ. 1.564 εκατ.

Στη Γ.Σ της 20.3.2000 αποφασίσθη κατ' αρχήν η λήψη απόφασης για την απόσχιση του κατασκευαστικού κλάδου προκειμένου αυτός να συγχωνευτεί με απορρόφηση από την εταιρία ALVITERRA ΕΛΛΑΣ, θυγατρική της ΤΟΞΟΤΗΣ ΑΤΕ και της ΤΕΧΝΙΚΗΣ ΟΛΥΜΠΙΑΚΗΣ (50%). Η απόφαση περιείχε την ανάθεση της περαιτέρω διερεύνησης του θέματος αυτού προς το Δ.Σ. και την εν συνεχεία υλοποίηση των σχετικών πράξεων απόσχισης.

Ωστόσο, η Διοίκηση της Εταιρίας δεν προχώρησε σε βάθος στη δρομολόγηση των πράξεων αυτών δεδομένου ότι το κυοφορούμενο νομοσχέδιο του ΥΠΕΧΩΔΕ περί συγχωνεύσεων των κατασκευαστικών εταιριών του κλάδου υφίστατο συνεχείς μετεξελίξεις και μεταβολές. Ήδη στην μορφή που αυτό κατά τα διαφαινόμενα παρουσιάζεται σήμερα καθιστά απαραίτητο τον επαναπροσδιορισμό των συνιστωσών όπως αυτές εμφανίζονταν τότε. Η Διοίκηση της Εταιρίας με βάση τα νέα δεδομένα θα αποφασίσει προσεχώς την ακολουθητέα επί του θέματος πορεία σε συνδυασμό με τις επ' αυτού αποφάσεις της Διοίκησης της ΤΕΧΝΙΚΗΣ ΟΛΥΜΠΙΑΚΗΣ ως Ομίλου τεχνικών εταιριών και οι τελικές αποφάσεις θα παρθούν εξ' αρχής μετά την οριστική ισχύ των διατάξεων του αναμενόμενου νόμου

### **6.3 Αντικείμενο Εργασιών**

Το αντικείμενο δραστηριότητας της ΜΟΧΛΟΣ εκτείνεται στον βιομηχανικό κλάδο, όπου η Εταιρία παράγει και εμπορεύεται έτοιμο σκυρόδεμα, και στον κατασκευαστικό κλάδο, όπου η Εταιρία κατέχει πτυχίο (Η' τάξεως) για όλες τις κατηγορίες έργων, δίνει όμως ιδιαίτερη έμφαση στα έργα οδοποιίας, στα υδραυλικά / αρδευτικά, στα λιμενικά και στα οικοδομικά έργα.

#### **6.3.1**

##### **Βιομηχανικός Κλάδος**

Η Εταιρία από το Νοέμβριο 1991 δραστηριοποιείται στην παραγωγή και εμπορία ετοιμού σκυροδέματος. Αρχικά, η μονάδα παραγωγής σκυροδέματος εγκαταστάθηκε στη θέση Ρηγανόκαμπος Πατρών, σε έκταση που είχε παραχωρηθεί στην Εταιρία από το Δήμο Πατρέων. Εντός του 1997, το επενδυτικό πρόγραμμα της Εταιρίας, συνολικού ύψους Δρχ. 1.217 εκατ. υπήχθη στις διατάξεις του Ν.1892/90 με σκοπό τη δημιουργία νέας μονάδας σκυροδέματος στην ΒΙΠΕ Πατρών. Επιπρόσθετα, εντός του 1997 η Εταιρία ξεκίνησε την κατασκευή νέας μονάδας παραγωγής σκυροδέματος σε ιδιόκτητη έκταση στην θέση Άνω Καστρίτσι Πατρών. Η μονάδα αυτή – η οποία ήδη βρίσκεται σε λειτουργία είναι πλήρως αυτοματοποιημένη και από τις πλέον σύγχρονες, ενώ χρηματοδοτήθηκε εξ' ολοκλήρου από τα ίδια διαθέσιμα της Εταιρίας. Το κόστος της μονάδας ανήλθε σε Δρχ. 500 εκατ. περίπου.

Η Εταιρία έδωσε και δίνει βαρύτητα στην απόκτηση άρτιου και τεχνολογικά σύγχρονου εξοπλισμού ούτως ώστε να μπορεί να ανταποκριθεί στις σύγχρονες απαιτήσεις. Έτσι στο διάστημα 1994 - 1996 επενδύθηκαν σημαντικού ύψους ποσά για την απόκτηση κατάλληλου εξοπλισμού και μεταφορικών μέσων. Εντός του 1995 και μέχρι σήμερα δαπανήθηκαν Δρχ. 2.000 εκατ. για απόκτηση κατάλληλου και τελευταίας τεχνολογίας εξοπλισμού του κλάδου σκυροδέματος .

Ο κύκλος εργασιών εμφανίζει μια αισθητή βελτίωση και ικανοποιητική πορεία η οποία οφείλεται τόσο στην αξιοπιστία και τη φερεγγυότητα της Εταιρίας όσο και στην υψηλή ποιότητα παραγόμενου προϊόντος που πληροί και τις πλέον σύγχρονες απαιτήσεις τόσο της κείμενης νομοθεσίας όσο και των πελατών της Εταιρίας. Επιπρόσθετα η απόκτηση σύγχρονου και άρτιου τεχνικά εξοπλισμού επιτρέπει την περαιτέρω βελτίωση της ποιότητας ανά μονάδα παραγομένου προϊόντος. Ο προβλεπόμενος κύκλος εργασιών του κλάδου ετοιμού σκυροδέματος για το 2001 ανέρχεται σε Δρχ. 1.600 εκατ.

##### **Κατασκευαστικός Κλάδος**

Η Εταιρία κατέχει πτυχίο Η' Τάξης ΜΕΕΠ (ήτοι το ανώτερο πτυχίο που υφίσταται) για όλες τις κατηγορίες έργων. Βάσει της ισχύουσας νομοθεσίας, οι εταιρίες κάτοχοι πτυχίου Η' τάξεως αναλαμβάνουν δημόσια έργα μόνον άνω των Δρχ. 2,4 δισ. Επίσης, το ανώτερο όριο του προϋπολογισμού των έργων που επιτρέπεται να αναλάβουν αυτοτελώς είναι Δρχ. 12 δισ., όριο που αυξάνεται λόγω της καθαρής θέσης της Εταιρίας έως και πάνω από Δρχ. 24 δισ.

Οι δραστηριότητες του κατασκευαστικού κλάδου της Εταιρίας ανά κατηγορία έργου περιγράφονται αναλυτικότερα ακολούθως:

##### Έργα Οδοποιίας:

Η εκτέλεση των έργων οδοποιίας αφορά την κατασκευή αυτοκινητοδρόμων και ανισόπεδων κόμβων, για τα οποία η Εταιρία διαθέτει το κατάλληλο μηχανολογικό εξοπλισμό και τεχνογνωσία για την ανάληψη και ολοκλήρωσή τους.

Υδραυλικά, Αρδευτικά και Υπόγεια Έργα:

Τα εν λόγω έργα αφορούν την κατασκευή αποχετευτικών δικτύων, φραγμάτων και σηράγγων, αντλιοστασίων, αρδευτικών και αποστραγγιστικών δικτύων για την εκτέλεση των οποίων η Εταιρία διαθέτει το απαιτούμενο εξειδικευμένο επιστημονικό και τεχνικό προσωπικό, καθώς και τον κατάλληλο εξοπλισμό.

Λιμενικά Έργα:

Ο τομέας των λιμενικών έργων περιλαμβάνει εργασίες όπως η κατασκευή λιμενικών εγκαταστάσεων καθώς και την διαμόρφωση περιοχών για χρήση ή πρόσβαση προς τους λιμένες.

Οικοδομικά Έργα:

Τα εν λόγω έργα αναφέρονται στην κατασκευή κτιρίων - κτιριακών συγκροτημάτων και άλλων οικοδομικών κατασκευών.

Οι κύκλοι εργασιών του βιομηχανικού και του κατασκευαστικού κλάδου της Εταιρίας κατά την τελευταία τριετία διαμορφώνονται ως ακολούθως:

Κύκλος Εργασιών (εκατ. Δρχ.)	1998	%	1999	%	2000	%
Βιομηχανικού Κλάδου	920	20,1%	937	16,6%	1.009	9,5%
Κατασκευαστικού Κλάδου	3.659	79,9%	4.722	83,4%	9.652	90,5%
Σύνολο	4.579	100,0%	5.659	100,0%	10.661	100,0%



**Α. Κυριότερα περαιωθέντα έργα που εκτελέστηκαν κατά την περίοδο 1998-2000**

Τα ποσά που αναγράφονται στον παρακάτω πίνακα είναι σε ιστορικές τιμές (χωρίς Φ.Π.Α.), την εποχή που εκτελέστηκε το έργο.

	Κύριος Έργου	Έργο	Περίοδος Κατασκευής	Αξία Εκτελεσθέντος Έργου (εκατ. Δρχ.)	Ποσοστό συμμετοχής Εταιρίας	Αναλογούσα Αξία Έργου στην Εταιρία (εκατ. Δρχ.)
1	ΥΠΕΧΩΔΕ	Έργο ύδρευσης πόλεως Πατρών	1989-1994	1.338	100%	1.338
2	ΔΕΥΑΠ	Διύλιστήρια νερού περιοχής Ταραμπούρα – Πατρών	1993	650	100%	650
3	ΔΕΥΑΠ	Αποχέτευση Χαμηλών Δυτικών Περιοχών Θεσ/νίκης (σε Κ/Ξ)	1990-1994	3.000	30%	900
4	ΥΠΕΧΩΔΕ	Αρδευτικά έργα πεδιάδας Παραμυθιάς-Περιοχές Α2.2, Α3 και Α4 (Γ' Φάση) (σε Κ/Ξ)	1991-1994	1.695	50%	848
5	ΥΠΕΧΩΔΕ	Αρδευτικό έργο πεδιάδας Παραμυθιάς – Περιοχές Α2.1 (Β' Φάση) (σε Κ/Ξ)	1991-1994	1.175	10%	117,5
6	ΥΠΕΧΩΔΕ	Αρδευτικά έργα πεδιάδας Καρπερού-Δήμητρας Ν. Γρεβενών (σε Κ/Ξ)	1990-1993	1.350	30%	405
7	ΔΤΥΝ ΑΙΤΩΛΙΚΟΥ	Λιμενικό έργο ανάπτυξης Λιμο-θάλασσας Μεσολογίου-Αιτωλικού, Νέας Υφαλάλακας από Λ/Θ Μεσολογίου του Λ/Θ Αιτωλικού (σε Κ/Ξ)	1991-1994	409	12,5%	51
8	ΥΠΕΧΩΔΕ	Εγγειοβελτιωτικό Έργο πεδιάδας Αχέροντα (Διώρυγα 2Δ και δίκτυα περιοχών Λ έως Υ, Γ' Φάση) (σε Κ/Ξ)	1992-1994	1.538	6%	92
9	ΥΠΕΧΩΔΕ	Εγγειοβελτιωτικά έργα πεδιάδας Αχέροντα (Β' Φάση) Δίκτυο (Θ-Ι-Κ) (σε Κ/Ξ)	1989-1994	2.694	50%	1.347
10	ΔΕΥΑΠ	Αντικατάσταση δικτύων Ύδρευσης Πατρών (Μεσημβρινή πλευρά VI και VII)	1994	103	100%	103
11	ΔΕΥΑΠ	Συλλεκτήρας Ομβρίων Α2 Ιεροθέου	1996-1997	581,7	100%	581,7
12	EUROMILL	Ανακαίνιση – ανακατασκευή επτά (7) ξενοδοχειακών μονάδων στην Γερμανία (σε Κ/Ξ με ποσοστό 20%)	1996-1998	5.736	20%	1.147

Στα έργα υπό εκτέλεση της Εταιρίας, όπως περιγράφονται στους παρακάτω πίνακες (Α) και (Β), περιλαμβάνονται μόνο δημόσια έργα αναληφθέντα υπό κοινοπραξίες στις οποίες συμμετέχει η ΜΟΧΛΟΣ Α.Ε., τα οποία εκτελούνται είτε εξ' ολοκλήρου (100%) από την Εταιρία (πίνακας Α) είτε υπό κοινοπρακτική μορφή (πίνακας Β).

**Α. Έργα Εκτελούμενα εξ' ολοκλήρου (100%) από την Εταιρία (συνεχιζόμενα μετά την 31/12/2000).**

ΕΡΓΟ* (ποσά σε εκατ. Δρχ.)	ΚΥΡΙΟΣ ΤΟΥ ΕΡΓΟΥ	ΚΑΤ/ΤΙΚΗ ΠΕΡΙΟΔΟΣ	ΣΥΜΒΑΤΙΚΗ ΑΞΙΑ ΕΡΓΟΥ (ΙΣΤΟΡΙΚΕΣ ΤΙΜΕΣ) (Α)	ΠΡΟΣΘΕΤΕΣ ΕΓΚΡΙΣΕΙΣ (Β)	ΣΥΝΟΛΙΚΗ ΑΞΙΑ ΕΡΓΟΥ (Α+Β)	ΕΚΤΕΛΕΣΘΕΙΣΕ Σ ΕΡΓΑΣΙΕΣ ΜΕΧΡΙ 31/12/2000	ΕΚΤΕΛΕΣΜΕΝΗ ΕΡΓΑΣΙΑ ΜΕΧΡΙ 31/12/2000 ΠΟΥ ΑΝΑΛΟΓΕΙ ΣΤΗΝ ΕΤΑΙΡΙΑ	ΑΝΕΚΤΕΛΕΣΤ Ο ΥΠΟΛΟΙΠΟ ΕΡΓΟΥ ΒΑΣΕΙ % ΣΥΜ/ΧΗΣ ΤΗΣ ΕΤΑΙΡΙΑΣ	ΠΡΟΒΛΕΨΗ ΕΚΤΕΛΕΣΗΣ ΕΡΓΑΣΙΩΝ ΓΙΑ 2001	ΠΡΟΒΛΕΨΗ ΕΚΤΕΛΕΣΗΣ ΕΡΓΑΣΙΩΝ ΓΙΑ 2002	
<b>ΔΗΜΟΣΙΑ ΕΡΓΑ</b>											
1	Εγνατία οδός : Ολοκλήρωση χωματουργικών εργασιών σταθεροποίησης και συναφή τεχνικά έργα στο τμήμα ανατολικό στόμιο σήραγγας Μετσόβου Μαλακάσι – Παναγιά (3,5,1/3,5,2)	ΕΓΝΑΤΙΑ ΟΔΟΣ Α.Ε.	02/06/1998-02/12/1999	2.263	-	2.263	975	467	664,5	436,50	228
2	Νέα Πτέρυγα Νοσοκομείου Κοζάνης	ΝΟΜΑΡΧΙΑΚΗ ΑΥΤΟΔΙΟΙΚΗΣΗ ΚΟΖΑΝΗΣ	02/07/1998-02/08/2000	1.025	-	1.025	788	394	118,5	118,5	-
3	Κυκλοφοριακή σύνδεση Λιμένα Ηγουμενίτσας	ΥΠΕΧΩΔΕ-ΕΥΔΕ/ΜΕΔΕ	09/09/1998-09/06/2000	4.321	-	4.321	2.864	1.212	948,5	786,5	162
4	Κατασκευή φράγματος Ινίου-Μαχαιρά Ν. Ηρακλείου	ΥΠΟΥΡΓΕΙΟ ΓΕΩΡΓΙΑΣ	02/11/1998-02/11/2000	1.277	-	1.277	991	282	101,1	101,1	-
5	Λιμένας Αιγίου	ΠΕΡΙΦΕΡΕΙΑ ΔΥΤΙΚΗΣ ΕΛΛΑΔΟΣ 2Η ΔΕΚΕ	19/2/1999-19/6/2002	1.858	-	1.858	738	738	1.120	600	520
6	Κατασκευή κόμβου Κ5 και συμπληρωματικές εργασίες κατασκευής της ευρείας παράκαμψης Πατρών και Α' φάση έργων διευθέτησης ποταμού Γλαύκου	ΥΠΕΧΩΔΕ ΕΥΔΗ ΠΑΘΕ	20/12/1999	9.436	-	9.436	2.914	2.914	6.522	3.400	3.122
7	Εγνατία Οδός τμήμα Ανθοχώρι-Α.Κ.Μετσόβου	ΕΓΝΑΤΙΑ ΟΔΟΣ ΑΕ	30/9/1999-30/9/2002	51.095	-	51.095	9.060	3.122	14.485	5.700	8.785
8	Εγνατία Οδός: Εργασίες	ΕΓΝΑΤΙΑ	20/12/1999-	29.000	-	29.000	2.810	1.124	10.476	5.200	5.276

ολοκλήρωσης τμήματος από κόμβο Ηγουμενίτσας έως κόμβο Σελλών	ΟΔΟΣ ΑΕ	20/12/2002									
<b>Σ Υ Ν Ο Λ Ο</b>			<b>100.275</b>	<b>-</b>	<b>100.275</b>	<b>21.140</b>	<b>10.253</b>	<b>34.435,6</b>	<b>16.342,6</b>	<b>18.093</b>	

*\*Τα έργα 1-4 έχουν αναληφθεί από την κοινοπραξία ΤΕΧΝΙΚΗ ΟΛΥΜΠΙΑΚΗ Α.Ε.- ΜΟΧΛΟΣ Α.Ε., τα οποία όμως εκτελούνται αποκλειστικά από την Εταιρία και τα έσοδά τους προσμετρούνται στον Κύκλο Εργασιών της Εταιρίας.*

Σημειώνεται, ότι στα εξ' ολοκλήρου από την Εταιρία εκτελούμενα έργα δεν υπάρχουν αυτοχρηματοδοτούμενα έργα, υπεργολαβίες και Ιδιωτικά έργα.

**Β. Έργα Εκτελούμενα με Κοινοπρακτική Μορφή (συνεχιζόμενα μετά την 31/12/2000).**

ΕΡΓΟ (ποσά σε εκατ. Δρχ.)	ΚΥΡΙΟΣ ΤΟΥ ΕΡΓΟΥ	ΚΑΤ/ΤΙΚΗ ΠΕΡΙΟΔΟΣ	ΣΥΜΒΑΤΙΚΗ ΑΞΙΑ ΕΡΓΟΥ (ΙΣΤΟΡΙΚΕΣ ΤΙΜΕΣ) (Α)	ΠΡΟΣΘΕΤΕΣ ΕΓΚΡΙΣΕΙΣ (Β)	ΣΥΝΟΛΙΚΗ ΑΞΙΑ ΕΡΓΟΥ (Α+Β)	ΕΚΤΕΛΕΣΘΕΙΣΕΣ ΕΡΓΑΣΙΕΣ ΜΕΧΡΙ 31/12/2000	ΕΚΤΕΛΕΣΜΕΝΗ ΕΡΓΑΣΙΑ ΜΕΧΡΙ 31/12/2000 ΠΟΥ ΑΝΑΛΟΓΕΙ ΣΤΗΝ ΕΤΑΙΡΙΑ	ΑΝΕΚΤΕΛΕΣΤΟ ΥΠΟΛΟΙΠΟ ΕΡΓΟΥ ΒΑΣΕΙ % ΣΥΜ/ΧΗΣ ΤΗΣ ΕΤΑΙΡΙΑΣ	ΠΡΟΒΛΕΨΗ ΕΚΤΕΛΕΣΗΣ ΕΡΓΑΣΙΩΝ ΓΙΑ ΤΗΝ ΤΡΕΧΟΥΣΑ ΧΡΗΣΗ 2001	ΠΡΟΒΛΕΨΗ ΕΚΤΕΛΕΣΗΣ ΕΡΓΑΣΙΩΝ ΓΙΑ ΤΟ 2002	
<b>ΔΗΜΟΣΙΑ ΕΡΓΑ</b>											
1	Πλήρης κατασκευή Αυτοκινητοδρόμου με τα σύνορα του έργου στο τμήμα Μ.Μοναστήρι - Αρχή Παράκαμψη Λάρισας του Οδικού Αξονα Πάτρα-Αθίνα-Θεσ/νίκη	2η ΔΕΚΕ ΛΑΡΙΣΑΣ	19/10/1995-31/07-1999	11.661	5.288	16.949	16.590	1.655	36	36	-
2	Αρδευτικά Έργα πεδιάδας Παραμυθιάς, περιοχές Α5,Α6,Α7 (Δ φάση)	1η ΔΕΚΕ ΙΩΑΝΝΙΝΩΝ	29/11/1996-30/06/1999	1.015	237	1.252	1.148	574	52	52	-
3	Εγγειοβελτιωτικά έργα πεδιάδας Αχέροντα δίκτυα Χ,Ψ και Ω (Δ' φάση)	1η ΔΕΚΕ ΙΩΑΝΝΙΝΩΝ	29/11/1996-30/12/1998	594	135	729	691	345,5	19	19	-
4	Κατασκευή τμήματος της Εγνατίας οδού από Λαδοχώρι μέχρι Λυκοπόδι (χθ 1+000 έως χθ.8+000	ΕΓΝΑΤΙΑ ΟΔΟΣ Α.Ε.	11/04/1997-15/04/2000	4.939	-	4.939	4.664	1.866	110	110	-
5	Νέο Διεθνές Α/Δ Αθηνών στα Σπάτα: Ασφαλτικές Εργασίες	HOCHTIEF	01/07/1998-31/08/2000	11.600	-	11.600	10.860	2.715	135	135	-
<b>Σ Υ Ν Ο Λ Ο</b>			<b>29.809</b>	<b>5.660</b>	<b>35.469</b>	<b>33.953</b>	<b>7.155,5</b>	<b>352</b>	<b>352</b>	<b>-</b>	

Σημειώνεται ότι στα έργα με κοινοπρακτική μορφή δεν υπάρχουν αυτοχρηματοδοτούμενα έργα, υπεργολαβίες και Ιδιωτικά έργα



## 6.4 Ανεκτέλεστες συμβάσεις της ΜΟΧΛΟΣ Α.Ε

### 6.4.1 Ανεκτέλεστες υπογεγραμμένες συμβάσεις της ΜΟΧΛΟΣ Α.Ε. (31/12/2000)

Στις 31/12/2000, το ανεκτέλεστο υπόλοιπο των υπογεγραμμένων συμβάσεων της Εταιρίας ανερχόταν σε Δρχ. 34,79 δισ. περίπου.

Σημειώνεται ότι στον παρακάτω πίνακα περιλαμβάνονται τα έργα για τα οποία έχουν υπογραφεί οι σχετικές συμβάσεις και έχουν ξεκινήσει οι εργασίες ή βρίσκονται στο στάδιο της εκκίνησης. Οι αξίες των έργων αναφέρονται σε συμβατικές τιμές και είναι μειωμένες κατά τις εκπτώσεις που δόθηκαν. Στο ανεκτέλεστο υπόλοιπο δεν συνυπολογίζεται η αναγκαία επικαιροποίηση για τις συμβάσεις που έχουν συναφθεί στο παρελθόν. Στις αξίες των έργων δεν περιλαμβάνεται ο Φ.Π.Α. Το ανεκτέλεστο υπόλοιπο έργου αναφέρεται μόνο σε εργασίες που δεν έχουν εκτελεσθεί, καθώς οι εργασίες που έχουν εκτελεσθεί αλλά δεν έχουν πιστοποιηθεί, κατά πάγια τακτική της Εταιρίας περιλαμβάνονται στον Κύκλο Εργασιών.

Η κατανομή του ανεκτέλεστου υπόλοιπου έργων της Εταιρίας όπως αυτό διαμορφώνεται στις 31/12/2000 παρουσιάζεται στον παρακάτω πίνακα.

	ΤΙΤΛΟΣ ΕΡΓΟΥ	ΣΥΝΟΛΙΚΗ ΑΞΙΑ ΕΡΓΟΥ	% ΣΥΜΜΕΤΟΧΗΣ	ΣΥΜΜΕΤΟΧΗ ΕΤΑΙΡΙΑΣ (σε εκατ. Δρχ.)	ΑΝΕΚΤΕΛΕΣΤΟ ΥΠΟΛΟΙΠΟ ΕΤΑΙΡΙΑΣ (σε εκατ. Δρχ.)
1	Πλήρης κατασκευή Αυτοκινητοδρόμου με τα σύνορα του έργου στο τμήμα Μ.Μοναστήρι - Αρχή Παράκαμψη Λάρισας του Οδικού Αξονα Πάτρα-Αθηνα-Θεσ/νίκη (Σε Κ/Ξ με ποσοστό συμμετοχής Χ 9,98% )	16.949	9,98%	1.691	36
2	Αρδευτικά Έργα πεδιάδας Παραμυθιάς περιοχές Α5,Α6,Α7 (Δ' φάση)(σε Κ/Ξ με ποσοστό 50%)	1.252	50%	626	52
3	Εγγειοβελτιωτικά έργα πεδιάδας Αχέροντα δίκτυα Χ.Ψ και Ω (Δ' φάση) (σε Κ/Ξ με ποσοστό 50%)	729	50%	364,5	19
4	Κατασκευή τμήματος της Εγνατίας οδού από Λαδοχώρι μέχρι Λυκοπύδι (χθ 1+000 έως χθ.8+000) σε Κ/Ξ με ποσοστό 40%	4.939	40%	1.976	110
5	Εγνατία οδός Ολοκλήρωση χωματουργικών εργασιών σταθεροποίησης και συναφή τεχνικά έργα στο τμήμα ανατολικό στόμιο σήραγγας Μετσόβου Μαλακάσι - Παναγιά (3,5,1/3,5,2)(σε Κ/Ξ με ποσοστό 50%)	2.263	50%	1.131,5	664,5
6	Νέα Πτέρυγα Νοσοκομείου Κοζάνης (Σε Κ.Ξ με ποσοστό 50%)	1.025	50%	512,5	118,5
7	Κυκλοφοριακή σύνδεση Λιμένα Ηγουμενίτσας (ποσοστό συμμετοχής 50%)	4.321	50%	2.160,5	948,5
8	Κατασκευή φράγματος Ινίου-Μαχαιρά Ν. Ηρακλείου (σε Κ/Ξ με ποσοστό συμμετοχής 25%)	1.277	30%	383	101,1
9	Ασφαλτικές Εργασίες στο νέο Διεθνές Α/Δ Αθηνών στα Σπάτα (σε Κ/Ξ με ποσοστό 25%)	11.400	25%	2.850	135
10	Λιμένας Αιγίου	1.858	100%	1.858	1.120
11	Κατασκευή κόμβου Κ5 και συμπληρωματικές εργασίες κατασκευής της ευρείας παράκαμψης Πατρών και Α' φάση έργων διευθέτησης ποταμού Γλαύκου	9.436	100%	9.436	6.522
12	Εγνατία Οδός-Τμήμα Ανθογέρι Α.Κ. Μετσόβου	51.095	34,46%	17.607	14.485
13	Εγνατία Οδός: Εργασίες ολοκλήρωσης τμήματος από κόμβο Ηγουμενίτσας έως κόμβο Σελλών	29.000	40%	11.600	10.476
	<b>ΣΥΝΟΛΟ</b>	<b>135.544</b>		<b>52.196</b>	<b>34.787</b>

## **6.5 Εσωτερική Οργάνωση**

Η Εταιρία διοικείται από τα κεντρικά της γραφεία, όπου στεγάζονται οι Διευθύνσεις και διεξάγεται η εκπόνηση των μελετών, η διοίκηση και γενικότερα η υποστήριξη των έργων.

Η Εταιρία διασφαλίζει τη διάθεση ικανών μέσων όπως επίσης και την ανάθεση σε έμπειρο και κατάλληλα εκπαιδευμένο προσωπικό καθηκόντων διοίκησης, εκτέλεσης, επιβεβαίωσης και ελέγχου των δραστηριοτήτων που έχουν σχέση ή και διαμορφώνουν την ποιότητα των δραστηριοτήτων της.

Οι υπευθυνότητες, οργάνωση και διαδικασίες του προσωπικού που επιφορτίζεται με την τήρηση των διαδικασιών του Συστήματος Ποιότητας, περιγράφονται με σαφήνεια στις επιμέρους Διαδικασίες Συστήματος Ποιότητας, τα Προγράμματα Ποιότητας Έργων και στις Οδηγίες Εργασίας. Τα παραπάνω έντυπα ορίζουν τις υπευθυνότητες, διαδικασίες και εσωτερικές σχέσεις επικοινωνίας όλου του προσωπικού που διοικεί, εκτελεί και πιστοποιεί εργασίες που σχετίζονται ή και διαμορφώνουν την ποιότητα των εκπονούμενων μελετών και των κατασκευαζόμενων από την Εταιρία έργων.

## **6.6 Πελάτες**

Στον Βιομηχανικό Κλάδο (σκυρόδεμα), το πελατολόγιο της Εταιρίας αναλύεται ως εξής:

Κατά 90% ιδιώτες πελάτες, εκ των οποίων περί το 50% είναι κατασκευαστές (πολιτικοί μηχανικοί).

Κατά 10% υπηρεσίες του Δημόσιου Τομέα (π.χ. Δημόσια Εταιρία Υδρεύσεως Πατρών κ.α.).

Στον Κατασκευαστικό Κλάδο η Εταιρία αναλαμβάνει κυρίως έργα κοινοπρακτικής μορφής, ενώ κυριότερος πελάτης της είναι ο ευρύτερος Δημόσιος Τομέας.

## 6.7 Εξέλιξη Κύκλου Εργασιών

Ο ακόλουθος πίνακας παρουσιάζει την κατανομή του κύκλου εργασιών της Εταιρίας σε Ιδιωτικά και Δημόσια έργα (αμιγή και κοινοπρακτικά):

Ανάλυση Κύκλου Εργασιών Κατασκευαστικού Κλάδου			
(σε εκατ. Δρχ.)	1998	1999	2000
<b>A. Έργα εκτελούμενα 100% από την Εταιρία:</b>			
Δημόσια Έργα	823	2.310	7.259
Ιδιωτικά έργα	-	162	508
Υπεργολαβίες	4	3	-
<b>Σύνολο (A)</b>	<b>827</b>	<b>2.475</b>	<b>7.767</b>
<b>B. Έργα εκτελούμενα με κοινοπρακτική μορφή:</b>			
Δημόσια Έργα	2.832	2.247	1.865
Ιδιωτικά Έργα (έργα εξωτερικού)	-	-	-
<b>Σύνολο (B)</b>	<b>2.832</b>	<b>2.247</b>	<b>1.865</b>
<b>Γενικό Σύνολο (A+B)</b>	<b>3.659</b>	<b>4.722</b>	<b>9.632</b>
<b>Σύνολο (A+B+Γ)</b>	-	-	-

Η αξία των εκτελεσθέντων έργων που παρουσιάζονται είναι σε ιστορικές τιμές.

## 6.8 Ακίνητη Περιουσία - Εξοπλισμός

### A. ΑΚΙΝΗΤΗ ΠΕΡΙΟΥΣΙΑ

Η ΜΟΧΛΟΣ Α.Ε. είναι ιδιοκτήτρια των ακινήτων που περιγράφονται ακολούθως:

1. Οικοδομικό συγκρότημα 3 ορόφων συνολικής επιφάνειας 2.415 τ.μ. ( ισόγειο 1.028 τ.μ., 1ος όροφος 1.028 τ.μ., 2ος όροφος 359 τ.μ.) επί της Εθνικής οδού Πατρών - Αθηνών αρ.113, στην Πάτρα, αξίας κτήσεως (μετά την αναπροσαρμογή Ε2665/88 Ν. 2065/92) Δρχ. 212 εκατ.
2. Γήπεδο επί της οδού Πατρών - Αθηνών αρ.113, στην Πάτρα, συνολικής έκτασης 6.515 τ.μ. με διαμορφωμένα δάπεδα στάθμευσης εκ σκυροδέματος , ελικοδρόμιο , αποθήκες και περίφραξη, αξίας κτήσεως (μετά τις αναπροσαρμογές Ν.592/77, 1249/82, Ε2665/88 και Ν.2065/92) Δρχ. 249 εκατ.
3. Οικόπεδο στη θέση Α. Καστρίτσι Πατρών συνολικής έκτασης 11.000 τ.μ., αξίας κτήσεως Δρχ. 33 εκατ.
4. Οικόπεδο στη βιομηχανική ζώνη Πατρών έκτασης 30.687 τ.μ., αξίας κτήσεως Δρχ. 137 εκατ.
5. Κτίριο, στην θέση Άνω Καστρίτσι Πατρών, το κόστος του οποίου έως την 31/12/2000 ανήλθε σε Δρχ. 166 εκατ.
6. Κτίριο, υπό τελική διαμόρφωση στη θέση ΒΙΠΕ Πατρών, το κόστος του οποίου την 31/12/2000 ανήλθε σε Δρχ. 458 εκατ.

Επί των ανωτέρω ακινήτων της Εταιρίας δεν υπάρχουν εμπράγματα βάρη.

### B. ΜΗΧΑΝΟΛΟΓΙΚΟΣ ΕΞΟΠΛΙΣΜΟΣ

Η ΜΟΧΛΟΣ Α.Ε. διαθέτει και χρησιμοποιεί για τα έργα που κατασκευάζει, ιδιόκτητο εξοπλισμό ο οποίος ανανεώνεται και συμπληρώνεται με την αγορά καινούργιων μηχανημάτων. Η Εταιρία έχει επενδύσει τα τελευταία χρόνια σημαντικά κεφάλαια σε μηχανήματα και μεταφορικά μέσα. Όπως φαίνεται στον παρακάτω πίνακα , η Εταιρία διαθέτει πολλά και ποικίλα μηχανήματα και μεταφορικά μέσα που βρίσκονται σε άριστη κατάσταση, τα περισσότερα από τα οποία αγοράστηκαν πρόσφατα.



Ο κυριότερος Μηχανολογικός Εξοπλισμός της ΜΟΧΛΟΣ Α.Ε. (31/12/2000) παρατίθεται στον πίνακα που ακολουθεί:

Α/Α	ΠΕΡΙΓΡΑΦΗ	ΚΑΤΑΣΚΕΥΑΣΤΗΣ	ΤΕΜ.	ΑΞΙΑ ΚΤΗΣΗΣ (σε χιλ. δρχ)	ΑΝΑΠ.ΑΞΙΑ (σε χιλ. δρχ)
1.	Προωθητήρες (μπουλτόζες)	Caterpillar	6	271.805	150.688
2.	Υδραυλικοί εκσκαφείς	Polcain - o & k- CAT	8	157.600	126.539
3.	Εκσκαφείς Dragline	Ruston Bucyrus-CAT	3	209.135	162.096
4.	Φορτωτές	Caterpillar - Michigan	9	170.750	102.550
5.	Οδοστρωτήρες	Ingersoll - Rand - Bomak	10	228.678	180.804
6.	Αντλίες Σκυροδέματος	Schwing - Wibau - Cifa	12	578.712	375.243
7.	Αυ/τα μεταφοράς σκυροδέματος	Mercedes - Steyer	20	209.722	49.230
8.	Ασφαλτοκόπτης	Ηλιόπουλοι Α.Ε.Ε.	1	1.730	805
9.	Συγκρότημα παραγωγής σκυροδέματος 100 μ.κ./ώρα	Λανδρίτσης-PARKER-TEXNOKAT	5	160.850	79.130
10.	Αεροσυμπιεστές (Air compressors)	Atlas Copco	2	4.660	300
11.	Ηλεκτροσυγκολλήσεις	Triodyn	4	590	214
12.	Γεννήτριες (ηλεκτροπαραγωγή ζευγη)	Rolls Royce - Caterpillar	6	30.260	14.200
13.	Νταλίκες μεταφοράς μηχανημάτων	Steyer	1	60.036	0
14.	Φορτηγά ανατρεπόμενα (3αξονικά - 4αξονικά)	Mercedes - Steyer-MAN	30	393.669	145.073
15.	Οχήματα εξυπηρετήσεως διάφορα	VW - Nissan - Fiat-Toyota-Skoda	18	99.775	71.512
16.	Λεωφορεία μεταφοράς προσωπικού	Mercedes	6	77.567	14.465
17.	Ειδικοί μεταλλότυποι αντιστήριξης	Krings	100	500	0
18.	Λατομικά μηχανήματα	Λανδρίτσης	1	19.947	7.075
19.	Ηλεκτρονικά τοπογραφικά όργανα	Nikkon	7	36.153	24.987
20.	Πλυντήριο αδρανών	Λανδρίτσης	1	7.500	1.271
21.	Σπαστήρας αδρανών	Λανδρίτσης-PARKER	8	410.751	372.073
22.	Finisher ασφάλτου	Blawknex-DEMAG	2	134.650	95.982
23.	Ασφαλτικό συγκρότημα	Parker	2	453.571	341.324
23.	Μηχάνημα Λιμενικό για διάνοιξη οπών χαλικοπασάλων		1	81.339	69.137
24.	Μηχάνημα Διάνοιξης σήραγγας ATLAS-COPCO		2	251.067	221.718

Η συνολική αναπόσβεστη αξία των μηχανημάτων και των μεταφορικών μέσων της Εταιρίας ανέρχόταν την 31/12/2000 σε Δρχ. 3.212 εκατ.

Από τον ανωτέρω μηχανολογικό εξοπλισμό στον Βιομηχανικό Κλάδο απασχολούνται :

ΜΗΧΑΝΟΛΟΓΙΚΟΣ ΚΛΑΔΟΥ ΕΤΟΙΜΟΥ ΣΚΥΡΟΔΕΜΑΤΟΣ				
Α/Α	ΠΕΡΙΓΡΑΦΗ	ΚΑΤΑΣΚΕΥΑΣΤΗΣ	ΤΕΜ.	
1	Φορτωτές	Caterpillar	2	
2	Αντλίες Σκυροδέματος	Cifa , Schwing	7	
3	Αυτ/τα μεταφοράς σκυροδέματος (τριαξονικά - τετραξονικά)	Mercedes . Steyer	15	
4	Σύγκροτημα παραγωγής σκυροδέματος	Λανδρίτσης	2	
5	Φορτηγά ανατρεπόμενα (τετραξονικά)	Mercedes	4	
6	Οχήματα εξυπηρετήσεως διάφορα	VW , FIAT , SKODA	4	
7	Λατομικά μηχανήματα	Λανδρίτσης	2	
8	Πλυντήριο αδρανών	Λανδρίτσης	2	
9	Σπαστήρας αδρανών	Λανδρίτσης	2	

Τα κτίρια της Εταιρίας παρατίθενται στον παρακάτω πίνακα:

ΠΕΡΙΓΡΑΦΗ	ΑΞΙΑ ΚΤΗΣΗΣ (σε .δρχ)	ΑΝΑΠ.ΑΞΙΑ (σε .δρχ)
Κτίριο Νέας Εθνικής Οδού	211.051.130	43.921.572
Κτίριο ΧΑΡΑΔΡΟΥ	166.405.959	142.898.566
Κτίριο ΒΙ.ΠΕ	457.725.321	449.124.312
<b>ΣΥΝΟΛΟ</b>	<b>835.182.410</b>	<b>635.944.450</b>

Σημειώνεται ότι για την αξία των στοιχείων του πάγιου ενεργητικού έχει πραγματοποιηθεί εκτίμηση από το Σώμα Ορκωτών Εκτιμητών (ημ/νία 4.9.1995) η οποία προσδιορίστηκε στο ποσό των Δρχ.1.496 εκατ. Το ποσό αυτό αναλύεται ως εξής:

- Γήπεδο και κτίσματα στην Πάτρα Δρχ. 540 εκατ.

Η/Μ κ.λ.π. εξοπλισμός Δρχ.956 εκατ.

### Γ. ΕΞΕΛΙΞΗ ΤΗΣ ΑΞΙΑΣ ΤΩΝ ΠΑΓΙΩΝ ΠΕΡΙΟΥΣΙΑΚΩΝ ΣΤΟΙΧΕΙΩΝ

Στον πίνακα που ακολουθεί περιγράφεται αναλυτικά η εξέλιξη της λογιστικής αξίας των παγίων περιουσιακών στοιχείων της Εταιρίας για τις χρήσεις 1998-2000 .

Κατηγορία Παγίου	Αξία Κτήσεως 31/12/95	Προσθήκες 01/01/96 - 31/12/00	Συνολ. Αξία Κτήσεως 31/12/00	Συσσωρ/γες Αποσβ. 31/12/95	Αποσβέσεις 01/01/96 έως 31/12/00	Συσσωρ/γες Αποσβέσεις 31/12/00	Αναπόσβ. Αξία 31/12/00
<b>Α. Ενσώματες Ακιν/σεις</b>							
Γήπεδα-Οικόπεδα	148	271	419	0	0	0	419
Κτίρια και τεχνικά έργα	124	711	835	89	111	199	636
Μηχανήματα και λοιπός εξοπλισμός	723	2.819	3.542	67	890	957	2.585
Μεταφορικά μέσα	455	817	1.271	113	532	644	627
Επιπλα και λοιπός εξοπλισμός	17	240	257	8	60	67	190
Ακινήτ. υπό εκτέλεση & Προκατ/λές	0	0	0	0	0	0	0
<b>Σύνολο Ακιν/σεων</b>	<b>1.467</b>	<b>4.857</b>	<b>6.325</b>	<b>276</b>	<b>1.592</b>	<b>1.868</b>	<b>4.457</b>

Με βάση τις διατάξεις του Ν. 2065/92, έγινε την 31.12.2000 αναπροσαρμογή της αξίας των γηπέδων, εξαιτίας της οποίας αυξήθηκε η αξία κτήσεως των γηπέδων κατά δρχ. 21.027.469. Η προκύψασα υπεραξία των δρχ. 21.027.469 καταχωρήθηκε στο λογ/σμό των Ιδίων Κεφαλαίων Α.ΠΙ.2 «Διαφορές από αναπροσαρμογή αξίας λοιπών περιουσιακών στοιχείων».

Επί των παγίων περιουσιακών στοιχείων της Εταιρίας δεν υφίστανται προσημειώσεις, υποθήκες ή άλλα βάρη. Επιπλέον, η Εταιρία δεν έχει δώσει εγγυήσεις ούτε έχει πάρει εγγυήσεις από άλλη εταιρία.

### Δ. ΑΣΦΑΛΙΣΤΗΡΙΑ ΣΥΜΒΟΛΑΙΑ ΤΩΝ ΠΕΡΙΟΥΣΙΑΚΩΝ ΣΤΟΙΧΕΙΩΝ ΤΗΣ ΕΤΑΙΡΙΑΣ

Η Εταιρία ασφαρίζει τα μηχανήματα και μεταφορικά της μέσα (φορτηγά) σύμφωνα με τις διατάξεις της κείμενης νομοθεσίας. Τα μηχανήματα και τα μεταφορικά μέσα της Εταιρίας είναι ασφαλισμένα καθ' όλη την διάρκεια του έτους και δεν ασφαρίζονται ανά έργο κατά τη συνήθη πρακτική λοιπών τεχνικών εταιριών

Για τα κτίρια και τον ακίνητο εξοπλισμό της Εταιρίας έχει συναφθεί σύμβαση ασφάλισης κατά παντός κινδύνου με την εταιρία «ΔΥΝΑΜΙΣ ΑΣΦΑΛΙΣΤΙΚΗ» για τις κάτωθι αξίες:

- Κτίριο Ν.Ε.Ο. Δρχ. 220 εκατ.

- Κτίριο ΒΙ.ΠΕ. Δρχ. 107 εκατ.

- Κτίριο ΧΑΡΑΔΡΟΥ Δρχ. 60 εκατ.

Το συμβόλαιο αυτό λήγει στις 20.10.2001.

## 6.9 Επενδύσεις 1998-2000

Η Εταιρία κατά την τριετία 1998-2000, στα πλαίσια της αναπτυξιακής πολιτικής που ακολούθησε, πραγματοποίησε επενδύσεις κυρίως σε μηχανολογικό εξοπλισμό και μεταφορικά μέσα. Οι επενδύσεις αυτές συνετέλεσαν στην πρόοδο των εργασιών του βιομηχανικού και του κατασκευαστικού κλάδου της Εταιρίας.

ΕΠΕΝΔΥΣΕΙΣ (εκατ. Δρχ.)	1998	1999	2000	ΣΥΝΟΛΟ
Γήπεδα - Οικόπεδα	46	41	43	130
Κτιριακές Εγκαταστάσεις	116	49	458	623
Μηχανολογικός Εξοπλισμός	204	1.940	523	2.667
Μεταφορικά Μέσα	283	362	115	760
Έπιπλα & λοιπός εξοπλισμός	12	81	136	229
Ακινήτοποιήσεις υπό εκτέλεση	11	-	-	11
<b>ΓΕΝΙΚΟ ΣΥΝΟΛΟ</b>	<b>672</b>	<b>2.473</b>	<b>1.275</b>	<b>4.383</b>

## 7. ΕΞΕΛΙΞΗ ΜΕΤΟΧΙΚΟΥ ΚΕΦΑΛΑΙΟΥ

Η εξέλιξη του μετοχικού κεφαλαίου της Εταιρίας από την ίδρυσή της έως σήμερα έχει ως εξής:

- I. Το Μετοχικό Κεφάλαιο της Εταιρίας ορίστηκε αρχικά σε Δρχ. 5.100.000 και διαιρείτο σε 5.100 ανώνυμες μετοχές, ονομαστικής αξίας Δρχ. 1.000, όπως λεπτομερώς αναγράφεται στο δημοσιευθέν Καταστατικό της Εταιρίας (Φ.Ε.Κ. 1492/1.8.1973).
- II. Με την υπ' αριθμ. 3/30.06.1977 απόφαση της Γενικής Συνέλευσης αποφασίσθηκε η αύξηση του Μετοχικού Κεφαλαίου κατά Δρχ. 6.900.000, με την έκδοση 6.900 νέων ανωνύμων μετοχών ονομαστικής αξίας της κάθε μίας Δρχ. 1.000 (Φ.Ε.Κ. 3544/19.12.1977).
- III. Με την υπ' αριθμ. 4/30.06.1978 απόφαση της Γενικής Συνέλευσης αυξήθηκε το Μετοχικό Κεφάλαιο κατά Δρχ. 3.000.000 με την έκδοση 3.000 νέων ανωνύμων μετοχών, ονομαστικής αξίας της κάθε μίας Δρχ. 1.000. Η αύξηση αυτή έγινε με την τροποποίηση του άρθρου 5 του Καταστατικού (Φ.Ε.Κ. 2637/17.8.1978).
- IV. Με την υπ' αριθμ. 5α/29.12.1978 απόφαση της Έκτακτης Γενικής Συνέλευσης αυξήθηκε το Μετοχικό Κεφάλαιο κατά Δρχ. 6.000.000 με την έκδοση 6.000 νέων ανωνύμων μετοχών, ονομαστικής αξίας η κάθε μία Δρχ. 1.000. Η αύξηση αυτή έγινε με την τροποποίηση του άρθρου 5 του Καταστατικού (Φ.Ε.Κ. 182/8.2.1979).
- V. Με την υπ' αριθμ. 6/30.06.1980 απόφαση της Τακτικής Γενικής Συνέλευσης αυξήθηκε το Μετοχικό Κεφάλαιο κατά Δρχ. 4.000.000 με την έκδοση 4.000 νέων ανωνύμων μετοχών, ονομαστικής αξίας της κάθε μίας Δρχ. 1.000 (Φ.Ε.Κ. 2871/20.7.19980).
- VI. Με τις υπ' αριθμ. 20/30.04.1981 και 25/12.05.1983 αποφάσεις του Δ.Σ. αυξήθηκε το Μετοχικό Κεφάλαιο κατά Δρχ. 6.000.000 και Δρχ. 11.612.000 αντίστοιχα, με την έκδοση 17.612 νέων ανωνύμων μετοχών, ονομαστικής αξίας της κάθε μίας Δρχ. 1.000. Η δεύτερη αύξηση έγινε σύμφωνα με τις διατάξεις του άρθρου 10 του Ν. 1249/1982 από την αναπροσαρμογή των ακινήτων της Εταιρίας (Φ.Ε.Κ. 1845/10.6.1983).
- VII. Με την υπ' αριθμ. 13α/31.12.1987 απόφαση της Έκτακτης Γενικής Συνέλευσης, αυξήθηκε το Μετοχικό Κεφάλαιο κατά Δρχ. 3.220.000 με την έκδοση 3.222 νέων ανωνύμων μετοχών, ονομαστικής αξίας κάθε μίας Δρχ. 1.000 (Φ.Ε.Κ. 457/18.03.1988).
- VIII. Με την υπ' αριθμ. 14α/01.10.1988 απόφαση της Έκτακτης Γενικής Συνέλευσης, αυξήθηκε το Μετοχικό Κεφάλαιο κατά Δρχ. 59.476.000, με την έκδοση 59.476 νέων ανωνύμων μετοχών, ονομαστικής αξίας της κάθε μίας Δρχ. 1.000. Η αύξηση αυτή έγινε σύμφωνα με τις διατάξεις της υπ' αριθμ. Ε. 2665/1978 κοινής απόφασης των Υπουργών Εθνικής Οικονομίας και Οικονομικών (Φ.Ε.Κ. 141B/15.03.1988) από την αναπροσαρμογή των παγίων στοιχείων της Εταιρίας (Φ.Ε.Κ. 2040/12.06.1989).
- IX. Με την υπ' αριθμ. 15α/22.09.1989 απόφαση της Έκτακτης Γενικής Συνέλευσης των μετόχων, αυξήθηκε το Μετοχικό Κεφάλαιο της Εταιρίας κατά Δρχ. 75.690.000, με την έκδοση 75.690 νέων ανωνύμων μετοχών, ονομαστικής αξίας της κάθε μίας Δρχ. 1.000 (Φ.Ε.Κ. 3875/08.11.1989).
- X. Με την υπ' αριθμ. 18β/31.12.1992 απόφαση της Έκτακτης Γενικής Συνέλευσης, αυξήθηκε το Μετοχικό Κεφάλαιο κατά Δρχ. 319.000.000, με την έκδοση 319.000 νέων ανωνύμων μετοχών, ονομαστικής αξίας της κάθε μίας Δρχ. 1.000. Η αύξηση αυτή έγινε: α) βάσει του Ν.2065/92 αρ. 15-27 δια αναπροσαρμογής της αξίας των παγίων στοιχείων εκ Δρχ. 99.866.000 και β) δι' εισφορών τοις μετρητοίς εκ Δρχ. 219.134.000 και αναλογικά από τους μετόχους (Φ.Ε.Κ. 896/19.03.1993).

- XI. Με την υπ' αριθμ. 20/20.01.1994 απόφαση της Γενικής Συνέλευσης μειώθηκε η ονομαστική αξία κάθε ανώνυμης μετοχής από Δρχ. 1.000 σε Δρχ. 160, με καταστροφή των παλαιών μετοχών και την έκδοση νέων ανωνύμων σε τίτλους των 10 μετοχών ή σε τίτλους πολλαπλασίου των 10 μετοχών και αυξάνεται το Μετοχικό Κεφάλαιο της Εταιρίας ως εξής:
1. α) Με την κεφαλαιοποίηση φορολογηθέντων κερδών που εμφανίζονταν στον Ισολογισμό της 31.12.1992, εκ Δρχ. 146.016.668, β) για στρογγυλοποίηση του ποσού με εισφορά των μετόχων σε μετρητά και αναλογικά των μετοχών που ήδη είχαν εκ Δρχ. 3.983.332, ήτοι συνολικά εκ Δρχ. 150.000.000, με την έκδοση 937.500 νέων ανωνύμων μετοχών, ονομαστικής αξίας της κάθε μίας Δρχ. 160.
  2. Με ιδιωτική τοποθέτηση που εκαλύφθη από τους παλαιούς μετόχους ύψους Δρχ. 128.000.000, με έκδοση 800.000 νέων ανωνύμων μετοχών, ονομαστικής αξίας της κάθε μίας Δρχ. 160. Η διαφορά από την έκδοση υπέρ το άρτιο ήχθη σε πίστωση του λογαριασμού «Αποθεματικό από την έκδοση υπέρ το άρτιο».
  3. Με δημόσια εγγραφή και διάθεση στο ευρύ επενδυτικό κοινό μέσω της κυρίας αγοράς του Χρηματιστηρίου Αξιών Αθηνών ύψους Δρχ. 195.200.000, με έκδοση 1.220.000 νέων κοινών ανωνύμων μετοχών, ονομαστικής αξίας της κάθε μίας Δρχ. 160. Η διαφορά από την έκδοση υπέρ το άρτιο ήχθη σε πίστωση του λογαριασμού «Αποθεματικό από την έκδοση μετοχών υπέρ το άρτιο» (Φ.Ε.Κ. 4115/12.7.1994).
- XII. Με την υπ' αριθμ. 21/30.06.1995 απόφαση της Γενικής Συνέλευσης αυξήθηκε το Μετοχικό Κεφάλαιο της Εταιρίας κατά Δρ. 194.640.000 ως εξής:
- α) Με καταβολή μετρητών, που καλύφθηκε από τους παλαιούς μετόχους ύψους Δρχ. 97.320.000, με έκδοση 608.250 νέων κοινών ανωνύμων μετοχών ονομαστικής αξίας της κάθε μίας Δρχ. 160. Η διαφορά από την έκδοση μετοχών υπέρ το άρτιο ήχθη σε πίστωση του λογαριασμού «Αποθεματικό από την έκδοση μετοχών υπέρ το άρτιο».
  - β) Με κεφαλαιοποίηση της «Διαφοράς από έκδοση υπέρ το άρτιο» ύψους Δρχ. 97.320.000, με έκδοση 608.250 νέων κοινών ανωνύμων μετοχών ονομαστικής αξίας της κάθε μίας Δρχ. 160 (Φ.Ε.Κ. 5486/25.09.1995).
- XIII. Με την 22/25.04.1996 απόφαση της Τακτικής Γενικής Συνέλευσης (τροποποίηση Καταστατικού) μετατράπηκαν όλες οι 7.299.000 κοινές ανώνυμες μετοχές σε ονομαστικές κατ' εφαρμογή των διατάξεων των παραγράφων 1 και 2 του άρθρου 15 Ν.2328/1995 (Φ.Ε.Κ. 159/03.08.1995) και του Π.Δ. 82/1996 (Φ.Ε.Κ. 15Α/66/11.04.1996). Έτσι το Μετοχικό Κεφάλαιο της Εταιρίας εκ Δρχ. 1.167.840.000 διαιρέθηκε σε 7.299.000 ονομαστικές μετοχές, ονομαστικής αξίας της κάθε μίας Δρχ. 160, σε τίτλους των δέκα (10) μετοχών ή πολλαπλασίου των δέκα (10) μετοχών (Φ.Ε.Κ. 1758/03.05.1996).
- XIV. Με την υπ' αριθμ. 23/28.6.1997 απόφαση της Τακτικής Γενικής Συνέλευσης, αυξάνεται το Μετοχικό Κεφάλαιο της Εταιρίας κατά Δρχ. 583.920.000, ως εξής:
- α) Με κεφαλαιοποίηση της υπεραξίας από την αναπροσαρμογή των παγίων στοιχείων της Εταιρίας της χρήσης 1996 που έγινε σύμφωνα με τις διατάξεις του Ν.2065/1992 ύψους Δρχ. 105.511.836, με έκδοση 659.449 νέων κοινών ονομαστικών μετοχών, ονομαστικής αξίας Δρχ. 160 εκάστη (Φ.Ε.Κ. 4993/10.7.1997).
  - β) Με κεφαλαιοποίηση της «Διαφοράς από έκδοση μετοχών υπέρ το άρτιο» προηγούμενων αυξήσεων του Μετοχικού Κεφαλαίου ύψους Δρχ. 478.408.164, με έκδοση 2.990.051 νέων κοινών ονομαστικών μετοχών ονομαστικής αξίας Δρχ. 160 εκάστη (Φ.Ε.Κ. 4993/10.7.97).
- XV. Με την υπ' αριθμ. 24/29.6.1998 απόφαση της Τακτικής Γενικής Συνέλευσης αποφασίσθηκε η αύξηση του Μετοχικού Κεφαλαίου της Εταιρίας κατά Δρχ. 525.528.000 ως εξής:
- α) Με έκδοση 1.094.850 νέων κοινών ονομαστικών μετοχών ονομαστικής αξίας Δρχ. 160 και με τιμή διάθεσης Δρχ. 600. Έτσι το ύψος της αύξησης του Μετοχικού Κεφαλαίου θα ανερχόταν σε Δρχ. 175.176.000. Η διαφορά εκ Δρχ. 481.734.000 από την έκδοση μετοχών υπέρ το άρτιο θα εμφανιζόταν σε πίστωση του λογαριασμού «Διαφορά από έκδοση μετοχών υπέρ το άρτιο».
- Οι νέες αυτές μετοχές θα διεισθηντο κατά προτίμηση στους παλαιούς μετόχους σε αναλογία 1 νέα για κάθε 10 παλαιές μετοχές.

β) Με έκδοση 1.296.500 νέων κοινών ονομαστικών μετοχών από κεφαλαιοποίηση εκ Δρχ. 207.440.000 του ειδικού αφορολόγητου αποθεματικού επενδύσεων του άρθρου 20 Ν.1892/90 (πρώην άρθρου 22 Ν. 1828/89).

γ) Με έκδοση 893.200 νέων κοινών ονομαστικών μετοχών από κεφαλαιοποίηση εκ Δρχ. 142.912.000 της «διαφοράς από έκδοση μετοχών υπέρ το άρτιο» που προέκυψε από προηγούμενες αυξήσεις του Μετοχικού Κεφαλαίου (Φ.Ε.Κ 5504/9.7.1998).

XVI. Με την υπ' αριθμ. 25/19.3.1999 απόφαση της Τακτικής Γενικής Συνέλευσης αποφασίστηκε:

α) Ο περιορισμός του ποσού της αύξησης του Μετοχικού Κεφαλαίου που αποφασίστηκε με την υπ' αριθμ. 24/29.6.1998 απόφαση της Τακτικής Γενικής Συνέλευσης, στο ποσό που πράγματι καλύφθηκε, ήτοι των Δρχ. 350.352.000 (Φ.Ε.Κ. 201/15.1.1999). Κατόπιν αυτού το Μετοχικό Κεφάλαιο της Εταιρίας ανήλθε στο συνολικό ποσό των Δρχ. 2.102.112.000, διαιρούμενο σε 13.138.200 κοινές ονομαστικές μετοχές των Δρχ. 160 εκάστη.

β) Η αύξηση του Μετοχικού Κεφαλαίου της Εταιρίας με έκδοση 2.627.640 νέων κοινών ονομαστικών μετοχών ονομαστικής αξίας Δρχ. 160 από κεφαλαιοποίηση εκ Δρχ. 420.422.400 της «διαφοράς μετοχών υπέρ το άρτιο» προηγούμενων αυξήσεων του Μετοχικού Κεφαλαίου.

γ) Η αύξηση του Μετοχικού Κεφαλαίου της Εταιρίας, με καταβολή μετρητών και έκδοση 2.234.160 νέων κοινών ονομαστικών μετοχών, ονομαστικής αξίας Δρχ. 160, και με τιμή διάθεσης Δρχ. 700 ανά μετοχή. Έτσι το ύψος της αύξησης του Μετοχικού Κεφαλαίου ανέρχεται σε Δρχ. 357.465.600. Η διαφορά από έκδοση μετοχών υπέρ το άρτιο, ήτοι Δρχ. 1.206.446.400, θα αχθεί σε πίστωση του λογαριασμού «διαφορά από έκδοση μετοχών υπέρ το άρτιο».

XVII. Με την υπ' αριθμ. 26/27-09-1999 απόφαση της Έκτακτης Γενικής Συνέλευσης αποφασίστηκε η μείωση της ονομαστικής αξίας εκάστης μετοχής της εταιρίας από Δρχ. 160 σε Δρχ. 100, με ταυτόχρονη έκδοση 28.800.000 νέων άυλων κοινών ονομαστικών μετοχών, οι οποίες, σε αντικατάσταση των υφισταμένων 18.000.000 παλαιών κοινών ονομαστικών μετοχών, διανεμήθηκαν δωρεάν στους μετόχους της εταιρίας, με αναλογία 8 νέες προς κάθε 5 παλαιές. (ΦΕΚ 8080/8.10.99).

XVIII. Με την υπ' αριθμ. 26Α/27.9.1999 απόφαση της Έκτακτης Γενικής Συνέλευσης αποφασίστηκε η αύξηση του Μετοχικού κεφαλαίου της εταιρίας, με κεφαλαιοποίηση:

α) του λογαριασμού της «διαφοράς από έκδοση μετοχών υπέρ το άρτιο», Δρχ 1.486.638.836 και

β) τμήματος εκ Δρχ 33.361.164 του λογαριασμού των ήδη φορολογημένων αποθεματικών, βάσει των άρθρων 7 & 8 του Ν2579/98 (ΦΕΚ 8419/ 20.10.99).

XIV. Με την υπ' αριθμ. 26Γ/20.3.2000 απόφαση της Έκτακτης Γενικής Συνέλευσης αποφασίστηκε η αύξηση του Μετοχικού Κεφαλαίου της εταιρίας, με καταβολή μετρητών, με έκδοση 66.000.000 νέων κοινών ονομαστικών μετοχών ονομαστικής αξίας Δρχ. 100 εκάστη και με τιμή διάθεσης Δρχ 750 ανά μετοχή. Έτσι το ύψος της αύξησης του Μετοχικού Κεφαλαίου θα ανέλθει σε Δρχ 6.600.000.000. Η διαφορά από την έκδοση μετοχών υπέρ το άρτιο Δρχ 42.900.000.000 θα αχθεί σε πίστωση του λογαριασμού «Διαφορά από έκδοση μετοχών υπέρ το άρτιο».

Έτσι το Μετοχικό Κεφάλαιο της εταιρίας ανέρχεται στο συνολικό ποσό των 11.000.000.000, διαιρούμενο σε 110.000.000 κοινές ονομαστικές μετοχές των Δρχ 100 εκάστη, σε άυλους τίτλους.

XV. Με την από 28.7.2000 απόφαση της Έκτακτης Γενικής Συνέλευσης αποφασίστηκαν:

α) Ακύρωση της αύξησης του Μετοχικού Κεφαλαίου με καταβολή μετρητών, που αποφασίστηκε από την Έκτακτη Γενική Συνέλευση της 20ης Μαρτίου 2000 (ως ανωτέρω) και

β) Αύξηση του Μετοχικού Κεφαλαίου της Εταιρίας με καταβολή μετρητών με έκδοση έντεκα εκατομμυρίων (11.000.000) νέων κοινών ονομαστικών μετοχών ονομαστικής αξίας Δρχ. 100 εκάστης και με τιμή διάθεσης Δρχ. 700 ανά μετοχή. Κατόπιν αυτού το ύψος της αύξησης του Μετοχικού Κεφαλαίου ανέρχεται σε ένα δισεκατομμύριο εκατό εκατομμύρια (1.100.000.000) δρχ. Η προκύπτουσα διαφορά από την έκδοση μετοχών υπέρ το άρτιο ύψους έξι δισεκατομμυρίων εξακοσίων εκατομμυρίων (6.600.000.000) δρχ. (ήτοι  $11.000.000 \cdot 700 - 1.100.000.000 = 6.600.000.000$ ) θα αχθεί σε πίστωση του λογαριασμού «Διαφορά από έκδοση μετοχών υπέρ το άρτιο».

XVI. Με την από 20.12.2000 απόφαση της Έκτακτης Γενικής Συνέλευσης αποφασίστηκαν:

α) Ανάκληση της από 28.7.2000 αποφασισθείσας αύξησης του Μετοχικού Κεφαλαίου της Εταιρίας (εγκριθείσας με την υπ' αριθμ.Κ2-10693/14.8.2000 απόφαση του Υπουργείου Ανάπτυξης).

β) Αύξηση του Μετοχικού Κεφαλαίου της Εταιρίας με καταβολή μετρητών με έκδοση είκοσι δύο εκατομμυρίων (22.000.000) νέων κοινών ονομαστικών μετοχών ονομαστικής αξίας Δρχ.100 εκάστης και με τιμή διάθεσης Δρχ.350 ανά μετοχή. Η προκύπτουσα διαφορά από την έκδοση μετοχών υπέρ το άρτιο ύψους πέντε δισεκατομμυρίων πεντακοσίων εκατομμυρίων (5.500.000.000) δρχ. (ήτοι  $22.000.000 \times 350 - 2.200.000.000 = 5.500.000.000$ ) θα αχθεί σε πίστωση του λογαριασμού «Διαφορά από έκδοση μετοχών υπέρ το άρτιο».

Έτσι το Μετοχικό Κεφάλαιο της Εταιρίας ανέρχεται στο συνολικό ποσό των πέντε δισεκατομμυρίων πεντακοσίων (6.600.000.000) δραχμών και διαιρείται σε εξήντα έξι εκατομμύρια (66.000.000) κοινές ονομαστικές των 100 δραχμών εκάστη, σε άυλους τίτλους.

Ο σχηματισμός του μετοχικού κεφαλαίου της Εταιρίας παρουσιάζεται στον παρακάτω πίνακα:

Ημερομηνία Γενικής Συνέλευσης	Αρ. ΦΕΚ & Ημερομηνία	Τρόπος Μετρητά	Αύξησης Κεφαλ/ση Αποθεματικών	Αριθμός Μετοχών	Ονομαστική Αξία (Δρχ.)	Συνολικό Μετοχικό Κεφάλαιο (Δρχ.)	
Ίδρυση	1492/2.8.1973		5.100.000	5.100	1.000	5.100.000	
30/06/1977	3544/19.12.1977		6.900.000	12.000	1.000	12.000.000	
30/06/1978	2637/17.8.1978		3.000.000	15.000	1.000	15.000.000	
29/12/1978	182/8.2.1979		6.000.000	21.000	1.000	21.000.000	
30/06/1980	2871/20.7.1980		4.000.000	25.000	1.000	25.000.000	
Απόφαση Δ.Σ.							
30/04/1981 και 12/05/1983	1845/10.6.1983		6.000.000	11.612.000	42.612	1.000	42.612.000
31/12/1987	457/18.03.1988		3.222.000	45.834	1.000	45.834.000	
01/10/1988	2040/12.06.1989			59.476.000	105.310	1.000	105.310.000
22/09/1989	3875/8.11.1989		75.690.000	181.000	1.000	181.000.000	
31/12/1992	896/19.3.1993		219.134.000	99.866.000	500.000	1.000	500.000.000
20/01/1994	4115/12.7.1994	Μείωση ονομαστικής αξίας μετοχών		3.125.000	160	500.000.000	
			3.983.332	146.016.668	4.062.500	160	650.000.000
			323.200.000	6.082.500	160	973.200.000	
30/06/1995	5486/25.09.1995		97.320.000	97.320.000	7.299.000	160	1.167.840.000
25/04/1996	1758/3.5.1996	Μετατροπή σε κοινές ονομαστικές μετοχές		7.299.000	160	1.167.840.000	
28/06/1997	4993/10.7.1997		583.920.000	10.948.500	160	1.751.760.000	
29/06/1998 και 19/03/1999	5504/9.7.1998 και 201/15.1.1999			350.352.000	13.138.200	160	2.102.112.000
19/03/1999	1999/15.4.99		357.465.600	420.422.400	18.000.000	160	2.880.000.000
27/09/1999	8080/8.10.1999	Μείωση ονομαστικής αξίας μετοχών		28.800.000	100	2.880.000.000	
11/10/1999	8419/20.10.1999		1.520.000.000	44.000.000	100	4.400.000.000	
20/12//2000			2.200.000.000	66.000.000	100	6.600.000.000	
<b>Σύνολο</b>				<b>66.000.000</b>	<b>100</b>	<b>6.600.000.000</b>	

## 7.1 Ίδια Κεφάλαια - Λογιστική αξία μετοχής

Τα Ίδια Κεφάλαια και η Λογιστική αξία της μετοχής της “ΜΟΧΛΟΣ Α.Ε.” κατά την 31.12.2000, διαμορφώνονται ως εξής:

(ποσά σε Δρχ.)	31.12.2000
<b>Αριθμός Μετοχών</b>	44.000.000
Ονομαστική Αξία Μετοχής	100
Μετοχικό Κεφάλαιο	4.400.000.000
Οφειλόμενο Μετοχικό Κεφάλαιο **	2.200.000.000
Οφειλόμενη διαφορά από έκδοση μετοχών υπερ το άρτιο **	5.500.000.000
Αποθεματικό από έκδοση μετοχών υπέρ το άρτιο	-
Διαφορές αναπροσαρμογής- επιχορηγήσεις επενδύσεων	483.387.906
Αποθεματικά Κεφάλαια	2.501.455.729
Αποτελέσματα εις νέον	-
<b>Σύνολο Ιδίων Κεφαλαίων</b>	<b>15.084.843.635</b>
Λογιστική Αξία Μετοχής	168*

\* Για τον υπολογισμό της λογιστικής αξίας μετοχής έχουν αφαιρεθεί από το σύνολο των ιδίων κεφαλαίων το οφειλόμενο κεφάλαιο ποσού Δρχ.2.200.000.000 και η Οφειλόμενη διαφορά από έκδοση μετοχών υπερ το άρτιο ποσού Δρχ. 5.500.000.000

\*\* Τα αναφερόμενα ποσά αφορούν την αποφασισθείσα, από την Έκτακτη Γενική Συνέλευση των μετόχων της 20.12.2000, αύξηση των κεφαλαίων της εταιρίας, κατά το ποσό των 7,7 δις.δρχ.

## 7.2 Μέτοχοι

Στον παρακάτω πίνακα παρουσιάζονται η μετοχική σύνθεση της Εταιρίας στις 20/12/2000 :

20/12/2000		
ΜΕΤΟΧΟΙ	Αριθμός Μετοχών	Ποσοστό (%)
Τεχνική	21.800.183	49,6%
Ολυμπιακή Επενδυτικό Κοινό (2) (Μετοχές σε Διασπορά)	22.199.817	50,4%
<b>ΣΥΝΟΛΟ</b>	<b>44.000.000</b>	<b>100,0%</b>

Από τα μέλη του Δ.Σ και τα διευθυντικά στελέχη η κ.Στυλιανή Στέγγου κατέχει 12 μετοχές της Εταιρίας και η κ.Μ.Σβώλη 1.396 μετοχές. Επίσης ο νόμιμος εκπρόσωπος της Εταιρίας κ.Κων/νος Στέγγος κατέχει 192.331 μετοχές (ποσοστό 0,44%).

Κατά την τελευταία τριετία οι μεταβολές σε ποσοστό μεγαλύτερο ή ίσο του 3% που σημειώθηκαν στη μετοχική σύνθεση της Εταιρίας είναι οι εξής:

Στις 9/7/1999 η ΤΕΧΝΙΚΗ ΟΛΥΜΠΙΑΚΗ αγόρασε από τον κ.Κων/νο Στέγγο 12.020.400 μετοχές (ήτοι ποσοστό 66,78%) έναντι ποσού δρχ. 10.079.999.212 (μέση τιμή δρχ 838, 6 ανά μετοχή) και κατέστη ο βασικός μέτοχος της Εταιρίας.

Στις 2/8/1999 η ΤΕΧΝΙΚΗ ΟΛΥΜΠΙΑΚΗ πούλησε 730.691 μετοχές (ήτοι ποσοστό 4,06%) έναντι ποσού δρχ.1640.401.295 (μέση τιμή δρχ.2.245 ανά μετοχή) και έτσι το ποσοστό της κατέστη 62,72% (11.289.709 μετοχές).

Στις 5/8/1999 η ΤΕΧΝΙΚΗ ΟΛΥΜΠΙΑΚΗ πούλησε 662.013 μετοχές (ήτοι ποσοστό 3,68%) έναντι ποσού δρχ.1488.350.657 (μέση τιμή δρχ.2.248,22 ανά μετοχή) και έτσι το ποσοστό της κατέστη 59,04% (10.627.696 μετοχές).



Στις 6/8/1999 η ΤΕΧΝΙΚΗ ΟΛΥΜΠΙΑΚΗ πούλησε 720.000 μετοχές (ήτοι ποσοστό 4%) έναντι ποσού 1.708.640.764 (μέση τιμή δρχ. 2.373,11 ανά μετοχή) και έτσι το ποσοστό της κατέστη 55,04% (9.907.696 μετοχές).

Στις 13/8/1999 η ΤΕΧΝΙΚΗ ΟΛΥΜΠΙΑΚΗ πούλησε 637.210 μετοχές (ήτοι ποσοστό 3,54%) έναντι ποσού 1.787.941.830 (μέση τιμή δρχ. 2.805,89 ανά μετοχή) και έτσι το ποσοστό της κατέστη 51,5% (9.270.486 μετοχές).

Στις 25/10/1999 μετά από split και έκδοση νέων μετοχών το ποσοστό της ΤΕΧΝΙΚΗΣ ΟΛΥΜΠΙΑΚΗΣ κατέστη 50,37% (14.506.841 μετοχές επί συνόλου 28.800.000).

Στις 29/10/1999 η ΤΕΧΝΙΚΗ ΟΛΥΜΠΙΑΚΗ πούλησε 868.610 μετοχές (ήτοι ποσοστό 3,02%) έναντι ποσού δρχ. 3.578.386.559 (μέση τιμή δρχ. 4.119,67 ανά μετοχή) το ποσοστό της κατέστη 47,35% (13.638.231 μετοχές).

Στις 18/8/2000 μετά από κεφαλαιοποίηση αποθεματικών το ποσοστό της ΤΕΧΝΙΚΗΣ ΟΛΥΜΠΙΑΚΗΣ ανήλθε στο 50,33% (22.145.620 μετοχές επί συνόλου 44.000.000 μετοχών).

### 7.3 Δικαιώματα Μετόχων

### 7.4 Διοίκηση – Διεύθυνση Εργασιών

Η σύνθεση του Διοικητικού Συμβουλίου της Εταιρίας σύμφωνα με τη απόφαση της Γενικής Συνελεύσεως των μετόχων της 29/06/1998, είναι η ακόλουθη:

ΔΙΟΙΚΗΤΙΚΟ ΣΥΜΒΟΥΛΙΟ	
Στυλιανή Στέγγου	Πρόεδρος του Δ.Σ.
Γεώργιος Κ. Στέγγος	Αντιπρόεδρος του Δ.Σ.
Ιωάννης Α. Δεληκανάκης	Σύμβουλος
Κων/νος Δ. Λυρίγκος	Σύμβουλος και Γενικός Διευθυντής
Μαρία Γ. Σβώλη	Διευθύνουσα Σύμβουλος
Αλέξανδρος Δ. Παπαϊωάννου	Σύμβουλος.
Παναγιώτης Ν. Καζαντζής	<b>Σύμβουλος</b>

Η θητεία του ανωτέρω Διοικητικού Συμβουλίου είναι τριετής και λήγει την 29/6/2001.

Νόμιμοι εκπρόσωποι της Εταιρίας είναι ο κ.Κωνσταντίνος Στέγγος και η κα Ζωή Στέγγου, ο καθένας από μόνος του απεριόριστα και οι κ.κ. Γεώργιος Στέγγος, Στυλιανή Στέγγου, Μαρία Σβώλη και Κωνσταντίνος Λυρίγκος, ανά δύο απεριόριστα. (Ο τρόπος εκπροσώπησης περιγράφεται αναλυτικά στο ΦΕΚ 5509/09/07/1998).

Στη χρήση 2000 διανεμήθηκε ποσό Δρχ. 45 εκατ. ως αμοιβές των μελών του Δ.Σ., ενώ τα μέλη του Δ.Σ. που είναι και διευθυντικά στελέχη της Εταιρίας έλαβαν για τα διευθυντικά τους καθήκοντα συνολικές αμοιβές ύψους Δρχ. 40 εκατ.

Στη διεύθυνση των εργασιών της Εταιρίας, τα διευθυντικά στελέχη και τα μέλη του Διοικητικού Συμβουλίου πλαισιώνονται από μία ομάδα εμπείρων στελεχών. Τα ανώτατα διευθυντικά στελέχη της Εταιρίας είναι τα ακόλουθα:

**Στυλιανή Κ. Στέγγου**, Πολιτικός Μηχανικός (Ε.Μ.Π. 1989). Πρόεδρος του Δ.Σ.

Γεννήθηκε στην Αθήνα το 1964, είναι κάτοικος Άνω Καλαμακίου Αττικής και απασχολείται στην Εταιρία από το 1989. Υπεύθυνη δημοσίων σχέσεων και προμηθειών.

**Γεώργιος Κ. Στέγγος**, Μηχανολόγος Μηχανικός (Ε.Μ.Π. 1996). Αντιπρόεδρος του Δ.Σ. Γεννήθηκε στην Αθήνα το 1967, είναι κάτοικος Άνω Καλαμακίου Αττικής και απασχολείται στην Εταιρία από το 1992. Υπεύθυνος μηχανογραφικού εξοπλισμού και συντονιστής ιδιωτικών & δημοσίων έργων.

**Μαρία Γ. Σβώλη**, Τεχνικός. Διευθύνουσα Σύμβουλος. Γεννήθηκε στην Κύμη Ευβοίας το 1945, είναι κάτοικος Ακταίου Πατρών και απασχολείται στην Εταιρία από το 1973. Υπεύθυνη επίβλεψης έργων.

**Κων/νος Δ. Λυρίγκος**, Πολιτικός Μηχανικός (1985). Σύμβουλος και Γενικός Διευθυντής. Γεννήθηκε στην Θεσσαλονίκη το 1962, είναι κάτοικος Πατρών και απασχολείται στην Εταιρία από το 1989. Υπεύθυνος επίβλεψης Δημοσίων Έργων, κοστολογήσεων και προσφορών.

**Παναγιώτης Ν. Καζαντζής**, Οικονομολόγος, πτυχιούχος τμήματος οικονομικών επιστημών του Εθνικού Καποδιστριακού Πανεπιστημίου Αθηνών (1987). Σύμβουλος και Οικονομικός Διευθυντής. Γεννήθηκε στην Αθήνα το 1964, είναι κάτοικος Πατρών και απασχολείται στην Εταιρία από το 1994.

Όλα τα μέλη του Διοικητικού Συμβουλίου, όπως επίσης και τα ανώτερα διευθυντικά στελέχη της Εταιρίας έχουν την Ελληνική ιθαγένεια, ενώ η ταχυδρομική διεύθυνση τους είναι η έδρα της Εταιρίας, Ν.Ε.Ο Πατρών-Αθηνών 113, Πάτρα.

Κανένα από τα μέλη του Δ.Σ. της Εταιρίας ή τα στελέχη της διεύθυνσής της, δεν έχει καταδικαστεί για πράξεις ατιμωτικές ή οικονομικά εγκλήματα, ούτε είναι αναμειγμένο σε δικαστικές εκκρεμότητες που αφορούν πτώχευση, εγκληματική πράξη και απαγόρευση άσκησης:

- Επιχειρηματικής δραστηριότητας
- Χρηματιστηριακών συναλλαγών
- Επαγγέλματος ως σύμβουλοι επενδύσεων, διευθυντικά στελέχη τραπεζών και ασφαλιστικών εταιριών, ανάδοχοι έκδοσης, στελέχη χρηματιστηριακών εταιριών κ.λ.π.

Μεταξύ των μελών του Δ.Σ. και των διευθυντικών στελεχών της Εταιρίας δεν υφίστανται συγγενικές σχέσεις μέχρι και το δεύτερο βαθμό εξ' αγχιστείας (σύζυγος, τέκνο, γονέας, αδελφός, είτε του μέλους του Δ.Σ., είτε της συζύγου του) με εξαίρεση την κα Στυλιανή Κ. Στέγγου και τον κ. Γεώργιο Κ. Στέγγο που είναι αδέρφια.

## 7.5 Κατάλογος προσώπων που υπόκεινται στις διατάξεις του άρθρου 8 της υπ' αριθμ.5/204/14.11.2000 απόφασης της Επιτροπής Κεφαλαιαγοράς

### 7.6 Σύμμετοχές των μελών του Δ.Σ. και των Κυρίων Μετόχων στο Διοικητικό Συμβούλιο ή/και στο Μετοχικό Κεφάλαιο άλλων εταιριών

Οι συμμετοχές των μελών του Δ.Σ. και των Κυρίων Μετόχων στο Δ.Σ. ή στη διαχείριση άλλων εταιριών παρουσιάζεται στον πίνακα που ακολουθεί:

Μέλη του Δ.Σ. ή Κύριοι Μέτοχοι	Εταιρία που συμμετέχει	Θέση στο Δ.Σ. ή στη Διαχείριση	Ποσοστό Συμμετοχής (%)
Κων/νος Στέγγος	ΤΕΧΝΙΚΗ ΟΛΥΜΠΙΑΚΗ Α.Ε.	Πρόεδρος και Διευθύνων Σύμβουλος	38,92%
	ΜΕΛΤΕΜΙ ΚΑΣΤΡΙ ΑΒΕΤΕ ΠΟΡΤΟ ΚΑΡΡΑΣ ΑΕ (πρωην ΠΟΤΙΔΑΙΑ ΑΕ)	Πρόεδρος και Διευθύνων Σύμβουλος	-
	NEWMARK HOMES CORP. TECHNICAL OLYMPIC (UK) LTD TECHNICAL OLYMPIC USA	Πρόεδρος Πρόεδρος Πρόεδρος	

Γεώργιος Στέγγος	ΤΕΧΝΙΚΗ ΟΛΥΜΠΙΑΚΗ ΑΕ ΜΕΛΤΕΜΙ ΚΑΣΤΡΙ ΑΒΕΤΕ ΔΗΛΟΣ ΜΑΡΙΝΕΣ ΑΕ TECHNICAL OLYMPIC (UK) LTD ΜΑΡΚΟ ΜΑΡΙΝΕΣ ΑΕ ΣΚΙΑΘΟΣ ΜΑΡΙΝΕΣ ΑΕ EUROROM CONSTRUCTII97-SRL ΜΕΛΤΕΜΙ ΚΑΣΤΡΙ ΑΒΕΤΕ ΣΤΡΟΦΥΛΙ ΑΕ ΠΟΡΤΟ ΚΑΡΡΑΣ ΑΕ (πρωην ΠΟΤΙΔΑΙΑ ΑΕ)	- Διευθύνων Σύμβουλος Αντιπρόεδρος Διευθυντής Αντιπρόεδρος Μέλος Διευθύνων Σύμβουλος Αντιπρόεδρος Μέλος Μέλος	4,96%
------------------	--	--	-------

## 7.7 Οργανόγραμμα

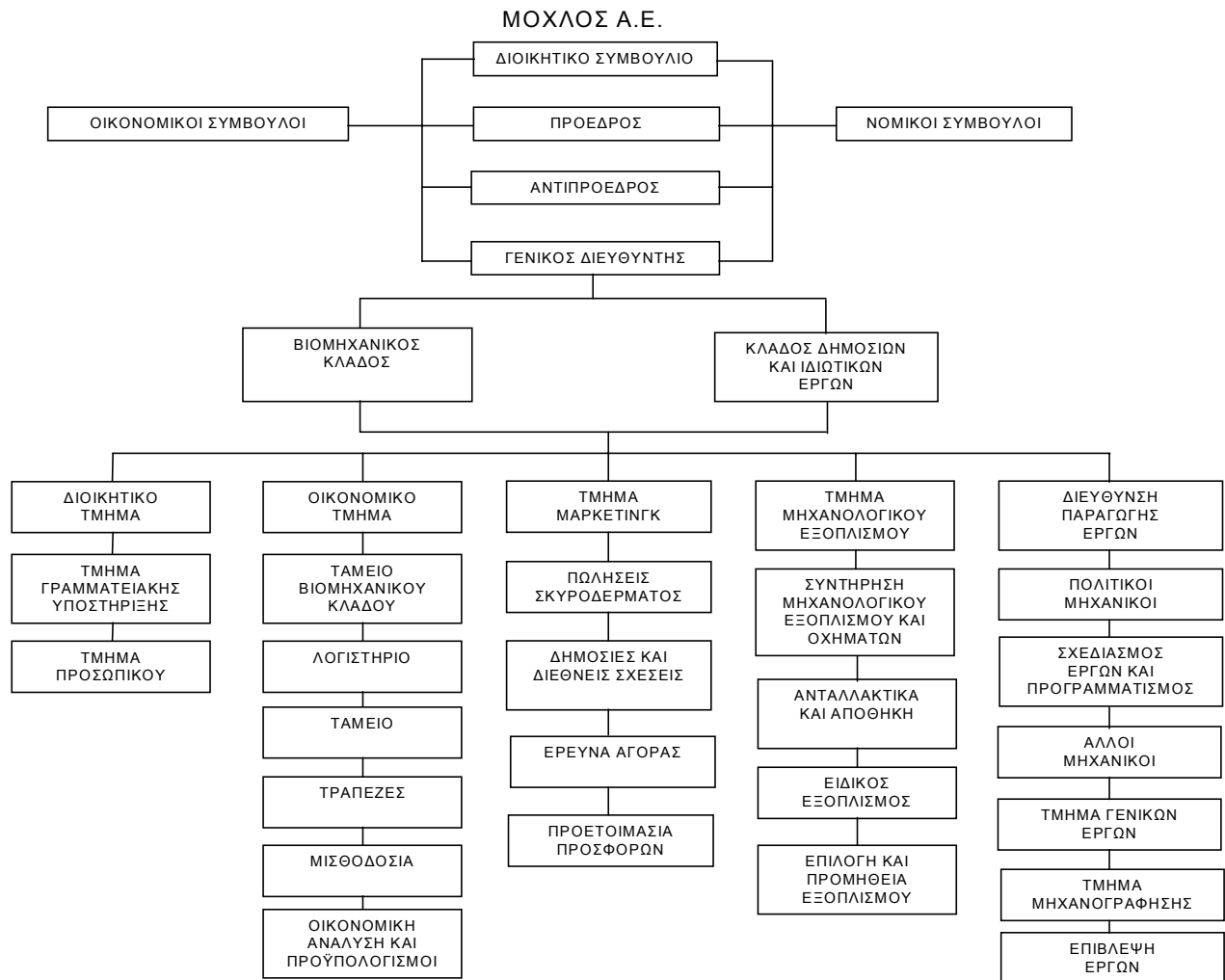

## 7.8 Προσωπικό

Η εξέλιξη του μέσου όρου του προσωπικού της επιχείρησης κατά κατηγορία, σύμφωνα με τα στοιχεία των προσαρτημάτων των Ισολογισμών της τελευταίας τριετίας παρουσιάζεται ακολούθως.

	1998	1999	2000
Υπαλληλικό Προσωπικό			
- Παραγωγής	35	30	54
- Πωλήσεων	3	4	4
- Διοίκησης	10	10	10
- Τεχνικοί	3	10	12
Εργατικό Προσωπικό			
- Τεχνικό Προσωπικό	35	68	82
<b>ΣΥΝΟΛΟ</b>	<b>86</b>	<b>122</b>	<b>162</b>

Το απασχολούμενο προσωπικό της Εταιρίας διακρίνεται για την μεγάλη εμπειρία του και την σύγχρονη τεχνογνωσία, η οποία εμπλουτίζεται με συνεχή επιμόρφωση. Οι απόφοιτοι ΑΕΙ και ΤΕΙ ανέρχονται κατά μέσο όρο σε 20 άτομα και ανήκουν στο διοικητικό – τεχνικό προσωπικό. Οι σχέσεις μεταξύ προσωπικού και διοίκησης της Εταιρίας είναι άριστες, ενώ έχει επιτευχθεί πολύ υψηλός βαθμός μονιμότητας του προσωπικού της.

### Δαπάνες ανά Κατηγορία Προσωπικού 1998-2000

(Ποσά σε εκατ. Δρχ.)	1998	1999	2000
Υπαλληλικό Προσωπικό			
- Παραγωγής	186	170	567
- Πωλήσεων	20	25	45
- Διοίκησης	59	52	158
- Τεχνικοί	10	30	80
Εργατικό Προσωπικό			
- Τεχνικό Προσωπικό	69	108	445
<b>ΣΥΝΟΛΟ</b>	<b>344</b>	<b>385</b>	<b>1.295</b>

## 8. ΑΝΑΛΥΣΗ ΟΙΚΟΝΟΜΙΚΩΝ ΣΤΟΙΧΕΙΩΝ

### 8.1 Δραστηριότητα

Η Εταιρία δραστηριοποιείται στον κατασκευαστικό και στο βιομηχανικό κλάδο. Στον κατασκευαστικό κλάδο ασχολείται κυρίως με έργα οδοποιίας, υδραυλικά & αρδευτικά και κτιριακές κατασκευές, ενώ στο βιομηχανικό με την παρασκευή και εμπορία σκυροδέματος. Η κατανομή του κύκλου εργασιών (Εταιρίας και Κοινοπραξιών) ανά κλάδο και τομέα δραστηριότητας όπως διαμορφώθηκε την τελευταία τριετία 1998-2000 περιγράφεται στον παρακάτω πίνακα:

I. ΑΝΑΛΥΣΗ ΚΥΚΛΟΥ ΕΡΓΑΣΙΩΝ ΑΝΑ ΤΟΜΕΑ ΚΑΤΑΣΚΕΥΑΣΤΙΚΗΣ ΔΡΑΣΤΗΡΙΟΤΗΤΑΣ						
(σε εκατ. Δρχ.)	1998		1999		2000	
	(σε εκατ. Δρχ.)		(σε χιλ. `€)		(σε εκατ. Δρχ.) (σε χιλ. `€)	
Ενεργειακά	-	162	475	409	1.200	
Οδοποιία	428	1.899	5.573	6.941	20.370	
Υδραυλικά - Αρδευτικά	219	2	6	72	211	
Οικοδομικά	144	139	408	92	270	
Λιμενικά	36	273	801	254	745	
<b>Αμιγής Κύκλος Εργασιών(A)</b>	<b>827</b>	<b>2.475</b>	<b>7.263</b>	<b>7.768</b>	<b>22.797</b>	
Οδοποιία	1.638	2.153	6.318	1.884	5.529	
Υδραυλικά - Αρδευτικά	1.194	94	276	-	-	
Οικοδομικά	-	-	-	-	-	
Λιμενικά	-	-	-	-	-	
<b>Κύκλος Εργασιών Κοινοπραξιών (B)</b>	<b>2.832</b>	<b>2.247</b>	<b>6.594</b>	<b>1.884</b>	<b>5.529</b>	
<b>Συνολικός Κύκλος Εργασιών (A+B)</b>	<b>3.659</b>	<b>4.722</b>	<b>13.858</b>	<b>9.650</b>	<b>28.320</b>	
II. ΚΥΚΛΟΣ ΕΡΓΑΣΙΩΝ ΒΙΟΜΗΧΑΝΙΚΟΥ ΚΛΑΔΟΥ						
Κύκλος Εργασιών Σκυροδέματος (Γ)	920	937	2.750	1.009	2.961	
<b>Κύκλος Εργασιών Εταιρίας (A+B+Γ)</b>	<b>4.579</b>	<b>5.659</b>	<b>16.607</b>	<b>10.661</b>	<b>31.287</b>	

## 8.2 Αποτελέσματα Χρήσεων 1998-2000

Τα αποτελέσματα της Εταιρίας για τις χρήσεις 1998-2000 παρουσιάζονται συνοπτικά παρακάτω:

ΑΠΟΤΕΛΕΣΜΑΤΑ ΧΡΗΣΕΩΣ (εκατ. Δρχ)	1998	1999	1999 (σε χιλ.€)	2000	2000 (σε χιλ.€)
Κύκλος Εργασιών Εταιρίας	1.747	3.412	10.012	8.777	25.757
- Κύκλος Εργασιών Βιομηχανικού Κλάδου	920	937	2.750	7.768	22.797
- Κύκλος Εργασιών Κατασκευαστικού Κλάδου	827	2.475	7.262	1.009	2.961
Κύκλος Εργασιών από Κοινοπραξίες	2.832	2.247	6.594	1.884	5.529
Κύκλος Εργασιών Έργων Εξωτερικού	0	0	0	0	0
<b>Σύνολο Κύκλου Εργασιών</b>	<b>4.579</b>	<b>5.659</b>	<b>16.607</b>	<b>10.661</b>	<b>31.286</b>
Μείον: Κόστος Πωλήσεων (1)	(1.143)	(1.966)	(5.769)	(7.197)	(21.121)
<b>Μικτό Κέρδος από Αμιγή Κύκλο Εργασιών (1)</b>	<b>603</b>	<b>1.446</b>	<b>4.243</b>	<b>1.580</b>	<b>4.636</b>
(% επί του αμιγούς κύκλου εργασιών)	34,5%	42,4%	42,4%	18,0%	18,0%
Πλέον: Λοιπά Έσοδα Εκμεταλλεύσεως	16	32	94	41	119
<b>Σύνολο</b>	<b>619</b>	<b>1.478</b>	<b>4.337</b>	<b>1.620</b>	<b>4.755</b>
Μείον: Έξοδα Διοικητικής Λειτουργίας (1)	(178)	(225)	(661)	(240)	(705)
Μείον: Έξοδα Λειτουργίας Διάθεσης (1)	(43)	(63)	(184)	(59)	(173)
<b>Λειτουργικό Αποτέλεσμα</b>	<b>398</b>	<b>1.190</b>	<b>3.492</b>	<b>1.321</b>	<b>3.876</b>
(% επί του αμιγούς κύκλου εργασιών)	22,8%	34,9%	34,9%	15,0%	15,0%
Πλέον: Έσοδα από Συμμετοχές (2)	459	244	716	199	584
(% επί του κύκλου εργασιών από Κοινοπραξίες)	16%	10%	10%	11%	11%
Πλέον: Έσοδα από Χρεόγραφα (2)	0	49	144	35	103
Πλέον: Κέρδη από πώληση Συμμετοχών και Χρεογράφων	28	2.715	7.967	6	18
Πλέον: Έκτακτα και ανόργανα έσοδα	0	2	7	88	259
Μείον: Έκτακτα και ανόργανα έξοδα	(5)	(583)	(1.712)	(55)	(162)
<b>Κέρδη προ Τόκων, Αποσβέσεων και Φόρων</b>	<b>880</b>	<b>3.617</b>	<b>10.615</b>	<b>1.594</b>	<b>4.677</b>
(% επί του συνόλου κύκλου εργασιών)	19,2%	63,9%	63,9%	14,9%	14,9%
Πλέον: Πιστωτικοί τόκοι & Συναφή έσοδα	9	46	135	24	70
Μείον: Χρεωστικοί τόκοι & Συναφή έξοδα	(1)	(1)	(4)	(58)	(170)
<b>Κέρδη προ Αποσβέσεων και Φόρων</b>	<b>888</b>	<b>3.662</b>	<b>10.746</b>	<b>1.559</b>	<b>4.577</b>
(% επί του συνόλου κύκλου εργασιών)	19,4%	64,7%	64,7%	14,6%	14,6%
Μείον: Αποσβέσεις (συνολικές)	(264)	(395)	(1.159)	(806)	(2.364)
<b>Κέρδη προ Φόρων</b>	<b>624</b>	<b>3.267</b>	<b>9.587</b>	<b>754</b>	<b>2.213</b>
(% επί του συνόλου κύκλου εργασιών)	13,6%	57,7%	57,7%	7,1%	7,1%
<b>Κέρδη προ εσόδων από πώληση συμμετοχών και χρεογράφων και προ Φόρων</b>	<b>596</b>	<b>503</b>	<b>1.476</b>	<b>713</b>	<b>2.092</b>
(% επί του συνόλου κύκλου εργασιών)	12,5%	8,9%	8,9%	6,7%	6,7%
Μείον: Φόροι Χρήσης	(219)	(425)	(1.247)	(318)	(931)
Μείον: Αμοιβές Δ.Σ.	(30)	(50)	(147)	(45)	(132)
<b>Κέρδη μετά από Φόρους χρήσης και Αμοιβές Δ.Σ.</b>	<b>374</b>	<b>2.792</b>	<b>8.934</b>	<b>392</b>	<b>1.150</b>
(% επί του συνόλου κύκλου εργασιών)	8,2%	49,3%	49,3%	3,7%	3,7%
(1) Προ Αποσβέσεων					
(2) Τα Έσοδα από Συμμετοχές είναι μετά από φόρους					

Η οικονομική κατάσταση της χρήσης 2000 δεν έχει εγκριθεί από την Τακτική Γενική Συνέλευση της Εταιρίας.

Τα βασικότερα οικονομικά μεγέθη της Εταιρίας σχολιάζονται παρακάτω :

### ΚΥΚΛΟΣ ΕΡΓΑΣΙΩΝ

Ο αμιγής κύκλος εργασιών κατασκευαστικού κλάδου κατά τη χρήση 2000 αυξήθηκε κατά 157% έναντι της χρήσης 1999 που οφείλεται στην ανάληψη και εκτέλεση νέων έργων. Ο κύκλος εργασιών από Κοινοπραξίες, που αφορά σε έργα που αναλαμβάνει η Εταιρία κοινοπρακτικά, παρουσίασε τη χρήση 2000 μείωση κατά 16% έναντι της χρήσης 1999. Σημειώνεται ότι ο λογισμός των εσόδων της Εταιρίας γίνεται κατά πάγια τακτική με την μέθοδο της τμηματικής περάτωσης των έργων.

Διευκρινίζεται ότι στον κύκλο εργασιών της Εταιρίας περιλαμβάνονται έργα τα οποία ενώ έχουν αναληφθεί με κοινοπρακτική μορφή, στη συνέχεια έγινε εκχώρηση της εκτέλεσης των έργων αυτών στην ΜΟΧΛΟΣ Α.Ε. Η εκχώρηση αυτή της εκτέλεσης από την Εταιρία ορισμένων έργων που αναλαμβάνονται κοινοπρακτικά με την ΤΕΧΝΙΚΗ ΟΛΥΜΠΙΑΚΗ γίνεται με σκοπό την βέλτιστη κατανομή των πόρων που διαθέτουν οι δύο εταιρίες κυρίως όσον αφορά τα έργα του Δημοσίου όπου το σύμφωνα με το ισχύον νομικό πλαίσιο τα σημαντικού μεγέθους έργα αναλαμβάνονται με κοινοπρακτική μορφή. Η παρουσίαση του κύκλου εργασιών της Εταιρίας γίνεται σύμφωνα με την κείμενη νομοθεσία (αρθ. 34 του Ν. 2238/94 και παρ. 7, αρθ. 4 του Ν. 2390/96).

### ΚΟΣΤΟΣ ΠΩΛΗΣΕΩΝ

Το κόστος εκτέλεσης έργων και το κόστος βιομηχανικού κλάδου (προ αποσβέσεων) την 31.12.00 αναλύεται ως εξής:

ΚΟΣΤΟΣ ΕΚΤΕΛΕΣΗΣ ΕΡΓΩΝ 31.12.00			ΒΙΟΜΗΧΑΝΙΚΟ ΚΟΣΤΟΣ	
		(σε χιλ.€)		(σε χιλ.€)
<b>ΑΝΑΛΩΣΕΙΣ</b>				
Πρώτες και Βοηθητικές Ύλες	423	1.241	904	2.653
Αναλώσιμα Υλικά	1.660	4.872	16	47
<b>8.2.1 ΟΡΓΑΝΙΚΑ ΕΞΟΔΑ</b>				
Αμοιβές και έξοδα προσωπικού	1.022	2.999	-	
Αμοιβές και έξοδα τρίτων	2.370	6.955		
Παροχές τρίτων	216	634		
Φόροι – Τέλη	140	411		
Διάφορα Έξοδα	188	552		
Τόκοι και Συναφή Έξοδα	192	563		
Αποσβέσεις	606	1.778		
Έξοδα Γραφείου	213	625		
Μερικό Σύνολο	<b>7.030</b>	<b>20.631</b>	<b>1.229</b>	<b>3.607</b>
Μείον: Κόστος σε τεχν. κλάδο			<b>(320)</b>	<b>(939)</b>
<b>ΣΥΝΟΛΟ</b>	<b>7.030</b>	<b>20.631</b>	<b>909</b>	<b>2.668</b>



## ΜΙΚΤΟ ΚΕΡΑΟΣ

Το μικτό περιθώριο κέρδους κατά τη χρήση 2000 ανήλθε σε 18% έναντι 42,4% το 1999. Σημειώνεται ότι, η σημαντική διακύμανση του μικτού περιθωρίου της Εταιρίας οφείλεται σε μεγάλο βαθμό στο ότι ο λογισμός των εσόδων γίνεται με την μέθοδο της τμηματικής περάτωσης των έργων, καθώς και στις γενικότερες συνθήκες του κατασκευαστικού κλάδου.

## ΛΟΙΠΑ ΕΣΟΔΑ ΕΚΜΕΤΑΛΕΥΣΗΣ

Το υπόλοιπο του εν λόγω λογαριασμού ανήλθε την 31.12.2000 σε Δρχ.41 εκατ. (€ 119 χιλ.) και αφορά έσοδα από ενοίκια κτιρίων.

## ΕΞΟΔΑ ΔΙΟΙΚΗΤΙΚΗΣ ΛΕΙΤΟΥΡΓΙΑΣ

Τα έξοδα διοικητικής λειτουργίας ανήλθαν κατά τη χρήση 2000 σε Δρχ.240 εκατ έναντι Δρχ.225 εκατ κατά τη χρήση παρουσιάζοντας αύξηση κατά 6,7%. Ως ποσοστό του αμιγούς κύκλου εργασιών της Εταιρίας παρουσίασαν σημαντική μείωση και κυμάνθηκαν από 6,6% το 1999 σε 2,7% το 2000.

## ΧΡΕΩΣΤΙΚΟΙ ΤΟΚΟΙ ΚΑΙ ΣΥΝΑΦΗ ΕΞΟΔΑ

Οι χρεωστικοί τόκοι ανήλθαν τη χρήση 2000 σε Δρχ. 58 εκατ έναντι Δρχ. 1 εκατ της χρήσης 1999.

Η αύξηση που παρατηρείται οφείλεται στην καταβολή εντός του 2000 τόκων βραχυπρόθεσμου δανείου ύψους Δρχ. 2.120 εκατ ( € 6.222 χιλ.) που σύναψε η Εταιρία την 24.12.99 για την εξαγορά του 10% της εταιρίας ΠΟΡΤΟ ΚΑΡΡΑΣ ΑΕ ( πρώην ΠΟΤΙΔΑΙΑ). Σημειώνεται ότι το εν λόγω δάνειο εξοφλήθη πλήρως μέσα στη χρήση 2000.

## ΕΣΟΔΑ ΑΠΟ ΣΥΜΜΕΤΟΧΕΣ

Στο λογαριασμό αυτό συμπεριλαμβάνονται κατά κύριο λόγο τα κέρδη από Κοινοπραξίες στις οποίες συμμετέχει η Εταιρία. Τα κέρδη αυτά ανήλθαν κατά τη χρήση 2000 σε Δρχ. 199 εκατ έναντι Δρχ.244 εκατ. τη χρήση 1999

## ΚΕΡΔΗ ΑΠΟ ΠΩΛΗΣΗ ΣΥΜΜΕΤΟΧΩΝ ΚΑΙ ΧΡΕΟΓΡΑΦΩΝ

Τα κέρδη από πώληση συμμετοχών και χρεογράφων ανήλθαν το 2000 σε Δρχ. 6 εκατ (€ 18 χιλ.) έναντι Δρχ 2.715 εκατ ( € 7.967 χιλ.) το 1999 . Το ποσό των Δρχ. 2.715 εκατ ( € 7.967 χιλ.) της χρήσης 1999αφορά σε πώληση ιδίων μετοχών της ΜΟΧΛΟΣ ΑΕ καθώς και πώληση μετοχών άλλων εταιριών εισηγμένων στο Χρηματιστήριο Αξιών Αθηνών όπως αναλυτικά παρατίθενται στον παρακάτω πίνακα:

ΕΤΑΙΡΙΑ	ΤΕΜΑΧΙΑ	ΜΕΣΗ ΤΙΜΗ ΠΩΛΗΣΗΣ (σε Δρχ.)	ΜΕΣΗ ΤΙΜΗ ΠΩΛΗΣΗΣ ΗΣ (σε €)	ΑΞΙΑ (σε Δρχ.)	ΑΞΙΑ (σε €)	ΚΕΡΑΟΣ (σε Δρχ.)	ΚΕΡΑΟΣ (σε €)
<b>1. ΜΟΧΛΟΣ Α.Ε.</b>							
16/03/99	226.422	1.426		326.107.732	957.029,29	196.744.257	577.385,93
4/6/99	500.000	2.096		1.046.129.350	3.075.948,2	726.071.845	2.136.674,53
7/6/99	226.200	2.073		466.753.100	1.375.651,06	417.438.110	1.225.056,82
6/5/99	145.240	2.409		349.793.370	1.026.539,6	349.793.370	1.025.659,19
<b>2. ΔΙΕΚΑΤ Α.Ε.</b>							
8/6/99	1.900	7.115		13.518.500	39.672,78	227.500	667,64
9/6/99	940	7.160		67.448.700	19.805,43	297.500	873,07
10/6/99	2.750	7.420		20.405.000	59.882,61	742.500	2.179,02
14/6/99	25.830	8.069		208.401.300	611.595,89	30.935.250	90.786,77
19/7/99	11.710	12.355		144.666.400	424.552,9	64.197.050	188.399,27
21/7/99	11.370	12.020		136.656.050	401.044,9	56.267.050	165.127,07
22/7/99	22.550	12.616		284.473.960	834.846,54	124.744.460	366.087,92
23/7/99	20.200	13.615		275.009.800	807.072,05	133.486.800	391.744,09
26/7/99	15.000	9.720		145.800.000	427.879,68	41.193.350	120.890,24
30/7/99	8.980	9.092		81.645.050	239.603,96	17.863.450	52.423,92
2/8/99	1.200	9.142		10.970.000	32.193,69	2.338.750	6.863,54
4/8/99	2.400	8.970		21.526.950	63.175,20	4.246.950	12.463,54
6/8/99	24.700	9.398		232.106.100	681.162,44	54.157.650	158.937,2
9/8/99	16.720	9.965		166.612.000	488.957,3	37.465.900	109.951,28
10/8/99	2.900	9.700		28.129.000	85.550,26	5.262.800	15.503,45
12/8/99	3.300	9.107		30.052.000	88.193,69	4.054.600	11.899,05

13/8/99	3.400	9.360	31.823.550	93.392,66	5.038.350	14.786,06
16/8/99	6.750	9.720	65.608.000	192.539,99	12.786.540	37.524,7
17/8/99	6.060	9.784	59.285.900	173.986,5	11.822.150	34.694,5
18/8/99	23.500	9.795	230.165.000	675.524,58	30.914.350	90.724,4
19/8/99	3.690	10.075	39.189.350	115.009,1	-8.758.400	-25.703,3
20/8/99	200	10.043	2.008.550	5.894,5	448.550	1.316,36
23/8/99	700	11.011	7.707.500	22.619,22	-47.000	-137,93
10/11/99	2.000	9.180	18.360.000	53.881,14	18.360.000	53.881,14
11/11/99	3.000	9.259	27.775.000	81.511,37	27.775.000	81.511,37
12/11/99	1.700	9.206	15.650.000	45.928,1	15.650.000	45.928,1
13/11/99	700	9.517	6.661.500	19.549,52	6.661.500	19.549,52
<b>3. HAYATT</b>						
<b>Regency</b>						
6/10/99	220	28.008	6.337.620	18.599,03	4.837.800	14.197,51
<b>4. NTIONIK</b>						
15/11/99	10	31.725	317.244	931,02	293.200	860,45
<b>5.</b>						
<b>FRIGOGLASS</b>						
<b>ABEE</b>						
15/12/99	160	6.550	1.048.000	3.075,57	568.000	1.666,91
ΣΥΝΟΛΟ			4.511.461.776	12.239.799,78	2.395.599.382*	7.030.372,36*

\*Η διαφορά ποσού δρχ 319.000.000 από το λογαριασμό «Κέρδη από πώληση συμμετοχών και χρεογράφων» δρχ.2.714.899.302 της χρήσης 1999 οφείλεται στο ότι η Εταιρία απέκτησε δωρεάν μετοχές της εταιρίας ΔΙΕΚΑΤ για τις οποίες έκανε αξιακή αποτίμηση με 31/12/1999 στα πλαίσια της εμφάνισης της πραγματικής περιουσιακής της κατάστασης με αντίστοιχη χρέωση Μεταβατικών Λογαριασμών του Ενεργητικού. Στο 2000 , στα πλαίσια της ορθής καταγραφής της εν λόγω απόκτησης των δωρεάν αυτών μετοχών χρεώθηκε ο οικείος λογαριασμός Χρεόγραφα σε πίστωση των Μεταβατικών Λογαριασμών.

Σημειώνεται ότι βάσει του Π.Δ. 14/93 δίνεται η δυνατότητα στις εισηγμένες εταιρίες που κρίνουν ότι η χρηματιστηριακή τιμή των μετοχών τους κινείται σε χαμηλά επίπεδα να αγοράζουν ίδιες μετοχές μέσω του Χ.Α.Α. μέχρι ποσοστού 10% του μετοχικού τους κεφαλαίου, με σκοπό τη στήριξη της χρηματιστηριακής τιμής της μετοχής τους. Έτσι η Εταιρία, σύμφωνα με απόφαση της Γενικής Συνέλευσης της 30/6/1995, προέβη στην αγορά ιδίων μετοχών μέσω του Χ.Α.Α. τις οποίες έχει υποχρέωση να διαθέσει, μέσω του Χ.Α.Α εντός τριετίας. Ήδη από τον Ιούνιο 1998 έχει ξεκινήσει η διαδικασία διαθέσεως των ιδίων μετοχών της ΜΟΧΛΟΣ ΑΕ με αγοραστή τη συνδεδεμένη εταιρία ΤΕΧΝΙΚΗ ΟΛΥΜΠΙΑΚΗ ΑΕ που προσέφερε τους επωφελέστερους όρους αγοράς μετοχών της Εταιρίας, λόγω των θετικών προσδοκιών που διατηρεί για την εξέλιξη της ΜΟΧΛΟΣ Α.Ε. Επίσης η Τακτική Γενική Συνέλευση της Εταιρίας της 19/3/1999 χορήγησε την ειδική έγκρισή της, σύμφωνα με τις διατάξεις του άρθ.23<sup>α</sup> Κ.Ν. 2190/20 για τη διάθεση μέσω του Χ.Α.Α., του συνόλου ή μέρους των ιδίων αυτών μετοχών στην ΤΕΧΝΙΚΗ ΟΛΥΜΠΙΑΚΗ ΑΕ, της οποίας οι κύριοι μέτοχοι είναι ιδρυτές συγγενείς α' και β' βαθμού των μελών του Δ.Σ. καθώς και κύριοι μέτοχοι της ΜΟΧΛΟΣ ΑΕ, με κατώτατη τιμή τις Δρχ.600 ανά μετοχή και για χρονικό διάστημα από 22/3/1999 έως 30/9/1999.

#### ΕΚΤΑΚΤΑ ΚΑΙ ΑΝΟΡΓΑΝΑ ΕΣΟΔΑ

Το υπόλοιπο του εν λόγω λογαριασμού ανήλθε την 31.12.2000 σε Δρχ. 88 εκατ (€ 259 χιλ.) και αναλύεται ως εξής:

ΕΚΤΑΚΤΑ ΚΑΙ ΑΝΟΡΓΑΝΑ ΕΣΟΔΑ 31.12.2000	(σε εκατ. δρχ.)	(σε χιλ.€)
Πιστωτικές συναλλαγματικές διαφορές	1	3
Κέρδη από εκποίηση εξοπλισμού	6	18
Αναλογούσες στη χρήση επιχορηγήσεις επένδυσης ΒΙ.ΠΕ Πατρών	81	238
<b>ΣΥΝΟΛΟ</b>	<b>88</b>	<b>259</b>

## ΕΚΤΑΚΤΑ ΚΑΙ ΑΝΟΡΓΑΝΑ ΕΞΟΔΑ

Το υπόλοιπο του εν λόγω λογαριασμού ανήλθε την 31.12.2000 σε Δρχ. 55 εκατ (€ 162 χιλ.) και αναλύεται ως εξής:

ΕΚΤΑΚΤΑ ΚΑΙ ΑΝΟΡΓΑΝΑ ΕΞΟΔΑ 31.12.2000	(σε εκατ. δρχ.)	(σε χιλ.€)
Χρεωστικές συναλλαγματικές διαφορές	2	6
Διάφορα ανόργανα έξοδα	3	9
Ζημία από εκποίηση εξοπλισμού	11	32
Πρόβλεψη επισφαλών απαιτήσεων	39	115
<b>ΣΥΝΟΛΟ</b>	<b>55</b>	<b>162</b>

## ΚΕΡΔΗ ΠΡΟ ΕΣΟΔΩΝ ΑΠΟ ΠΩΛΗΣΗ ΣΥΜΜΕΤΟΧΩΝ ΚΑΙ ΧΡΕΟΓΡΑΦΩΝ ΚΑΙ ΠΡΟ ΦΟΡΩΝ

Στο λογαριασμό αυτό απεικονίζονται τα κέρδη προ φόρων μετά την αφαίρεση των εσόδων από συμμετοχές και των κερδών από πώληση συμμετοχών και χρεογράφων.

Τα κέρδη προ εσόδων από συμμετοχές και προ φόρων ανήλθαν τη χρήση 2000 σε Δρχ.713 εκατ έναντι Δρχ.503 εκατ. τη χρήση 1999 παρουσιάζοντας αύξηση κατά 41,7% που οφείλεται στη βελτίωση του λειτουργικού της αποτελέσματος της Εταιρίας κατά τη χρήση 2000 κυρίως λόγω της μεγάλης αύξησης του κύκλου εργασιών της.

## ΚΕΡΔΗ ΠΡΟ ΦΟΡΩΝ

Τα κέρδη προ φόρων ανήλθαν το 2000 σε Δρχ.754 εκατ (€ 2.213 χιλ.) έναντι Δρχ 3.267 εκατ (€ 9.587 χιλ.) της χρήσης 1999 παρουσιάζοντας μείωση της τάξεως του 79,9% που οφείλεται στην μείωση των κερδών από πώληση συμμετοχών και χρεογράφων (από Δρχ.2.715 εκατ το 1999 σε Δρχ.6 εκατ το 2000) καθώς και στην αύξηση των αποσβέσεων .

Στον παρακάτω πίνακα παρατίθενται η κατανομή των αποσβέσεων στο κόστος πωλήσεων και στα έξοδα διοίκησης

Ανάλυση Αποσβέσεων (εκατ. Δρχ.)	1998	1999	1999 (χιλ. €)	2000	2000 (χιλ. €)
Αποσβέσεις στο Κόστος Πωλήσεων	227	354	1.039	742	2.178
Αποσβέσεις στα Έξοδα Διοίκησης	17	11	32	20	59
Μη Ενσωματωμένες στο λειτουργικό κόστος	19	30	88	44	129
<b>Σύνολο Αποσβέσεων</b>	<b>264</b>	<b>395</b>	<b>1.159</b>	<b>806</b>	<b>2.365</b>

## 8.3 Αποτελέσματα Κοινοπραξιών

Οι κοινοπραξίες στις οποίες συμμετέχει η Εταιρία, το ποσοστό συμμετοχής της σε αυτές και τα αποτελέσματα των κοινοπραξιών παρουσιάζονται στον παρακάτω πίνακα.

ΕΣΟΔΑ ΣΥΜΜΕΤΟΧΩΝ 31.12.2000										
ΕΠΩΝΥΜΙΑ ΚΟΙΝΟΠΡΑΞΙΑΣ	ΤΙΤΛΟΣ ΕΡΓΟΥ	ΣΥΜΜΕΤΟΧΗ		ΣΥΜΜΕΤ ΟΧΗ ΣΕ %	ΣΥΝΟΛΙΚΑ ΚΕΡΔΗ Κ/Ξ (μετά από Φόρους)		ΕΣΟΔΑ ΕΤΑΙΡΙΑΣ (μετά από Φόρους)		ΦΟΡΟΣ ΕΙΣΟΔ/ΤΟΣ ΕΤΑΙΡΙΑΣ	
ΔΗΜΟΣΙΑ ΕΡΓΑ		(ΣΕ ΔΡΧ.)	(ΣΕ €)		(ΣΕ ΔΡΧ.)	(ΣΕ €)	(ΣΕ ΔΡΧ.)	(ΣΕ €)	(ΣΕ ΔΡΧ.)	(ΣΕ €)
Κ/Ξ ΤΕΧΝΙΚΗ ΟΛΥΜΠΙΑΚΗ-ΜΟΧΛΟΣ Α.Ε.- CYBARGO-ΙΑΚΟΒΟΥ ΒROS	ΕΡΓΟ : ΑΣΦΑΛΤΙΚΑ ΑΕΡΟΔΡΟΜΙΟΥ ΑΘΗΝΩΝ ΣΤΑ ΣΠΑΤΑ	250.000	733,68	25%	1.011.389.220	2.968.126,84	119.311.023	350.142,40	53.536.282	157.113,08

8.3.1	ΓΕΝΙΚΟ ΣΥΝΟΛΟ				1.011.389.220	2.968.126,84	119.311.023	350.142,40	53.536.282	157.113,08
-------	------------------	--	--	--	---------------	--------------	-------------	------------	------------	------------

#### 8.4 Διάθεση των προ αποσβέσεων Κερδών

Η διάθεση των προ αποσβέσεων κερδών της Εταιρίας για τις χρήσεις 1998-2000 συνοψίζεται στον πίνακα που ακολουθεί:

ΠΙΝΑΚΑΣ ΔΙΑΘΕΣΗΣ ΑΠΟΤΕΛΕΣΜΑΤΩΝ (εκατ. Δρχ.)	1998	1999	1999 (σε χιλ.€)	2000	2000 (σε χιλ.€)	ΣΥΝΟΛΟ	%
<b>ΚΕΡΔΗ ΠΡΟΣ ΔΙΑΘΕΣΗ</b>	<b>1.366</b>	<b>3.754</b>	<b>11.017</b>	<b>1.656</b>	<b>4.860</b>	<b>7.869</b>	
Αποσβέσεις	264	395	1.159	806	2.365	1.706	21,68%
Φόροι	219	425	1.247	318	933	1.212	15,40%
Τακτικό αποθεματικό	18	106	311	24	70	172	2,19%
Μέρισμα	248	704	2.066	396	1.162	1.674	21,27%
Ειδικά και Έκτακτα Αποθεματικά	377	10	29	0	0	395	5,02%
Αφορολόγητα Αποθεματικά	240	2.058	6.040	67	197	2.542	32,30%
Αμοιβές Δ.Σ.	30	50	147	45	132	195	2,48%
Υπόλοιπο κερδών εις νέο	(29)	5	15	0	0	-27	-0,34%
<b>ΣΥΝΟΛΟ</b>	<b>1.366</b>	<b>3.754</b>	<b>11.017</b>	<b>1.656</b>	<b>4.860</b>	<b>7.869</b>	<b>100,00%</b>

Η Εταιρία με την πολιτική διάθεσης των προ αποσβέσεων κερδών που ακολούθησε σε όλη την εξεταζόμενη περίοδο, διατήρησε ισορροπία μεταξύ της διανομής ικανοποιητικού μερίσματος για τους μετόχους της και της δημιουργίας αποθεματικών με στόχο τη διατήρηση επαρκούς ρευστότητας.

#### 8.5 Μερισματική Πολιτική

Η μερισματική πολιτική που ακολούθησε η Εταιρία κατά την τριετία 1998-2000 παρουσιάζεται στον πίνακα που ακολουθεί:

Μερισματική πολιτική 1998-2000 (ποσά σε εκατ. Δρχ.)				
	1998	1999	2000	Σύνολο
Κέρδη μετά από φόρους και αμοιβές Δ.Σ.	374	2.792	392	4.061
Συνολικό Μέρισμα	248	704	396	1.278
% επί των κερδών	66,3%	25,2%	100,0%	31,5%

Όπως φαίνεται και στον παραπάνω πίνακα, η Εταιρία έχει διατηρήσει ιστορικά μια υψηλή μερισματική πολιτική διανέμοντας σημαντικά υψηλότερο ποσοστό των κερδών από αυτό που απαιτεί ο νόμος (35%). Στο μέλλον, η Εταιρία προτίθεται να συνεχίσει την ίδια πολιτική με πρωταρχικό σκοπό την ικανοποιητική μερισματική απόδοση των μετόχων της.

#### 8.6 Φορολογία Μερισμάτων

Σύμφωνα με την ισχύουσα νομοθεσία (Ν. 2238/94), οι εισηγμένες στο Χρηματιστήριο εταιρίες βαρύνονται με φόρο 35% επί των φορολογητέων κερδών τους πριν από οποιαδήποτε διανομή.

Έτσι, τα μερίσματα διανέμονται από ήδη φορολογηθέντα στο νομικό πρόσωπο κέρδη και επομένως ο μέτοχος δεν έχει καμία φορολογική υποχρέωση επί του ποσού των μερισμάτων που εισπράττει.

Ως χρόνος απόκτησης του εισοδήματος από τα μερίσματα λογίζεται η ημερομηνία έγκρισης του Ισολογισμού από τη Γενική Συνέλευση των μετόχων της Εταιρίας.

Σύμφωνα με τις διατάξεις του Νόμου, από τα κέρδη τα οποία πραγματοποιούν σε κάθε χρήση οι θυγατρικές εταιρίες και διανέμονται μερίσματα, το μέρος των μερισμάτων που αντιστοιχεί στη μητρική εταιρία καταβάλλεται κατά την επόμενη χρήση (εκτός αν δοθεί προμέρισμα στην ίδια χρήση), και συνεπώς περιέχεται στα κέρδη της μητρικής εταιρίας της επόμενης χρήσης. Τα δε μερίσματα από τα κέρδη της μητρικής εταιρίας που σχηματίζονται κατά ένα μέρος από τα διανεμόμενα κέρδη των εταιριών στις οποίες συμμετέχει, εφόσον διανεμηθούν, καταβάλλονται στην επόμενη από τη λήψη τους χρήση.

Τέλος, σύμφωνα με το ισχύον φορολογικό καθεστώς για τις τεχνικές εταιρίες (Άρθρο 34 του Ν. 2238/94), υπολογίζεται ένα τεκμαρτό κέρδος ίσο με 10% επί του κύκλου εργασιών για τα Δημόσια Έργα και 12% για τα Ιδιωτικά Έργα, ανεξάρτητα από τα αποτελέσματα των βιβλίων τους. Το τεκμαρτό αυτό κέρδος, για τις εισηγμένες στο Χ.Α.Α. εταιρίες, φορολογείται στη συνέχεια με συντελεστή 35%. Αν τα βάσει βιβλίων κέρδη των τεχνικών εταιριών είναι μεγαλύτερα των τεκμαρτών, τότε τα επιπλέον κέρδη, μετά και την αφαίρεση του 40% της διαφοράς που φορολογείται με συντελεστή 35% σύμφωνα με τις διατάξεις του Ν.2574/98, είναι στην ευχέρεια της Εταιρίας να εμφανίζονται ως «Αφορολόγητα Κέρδη Τεχνικών και Οικοδομικών Επιχειρήσεων» ή να διανέμονται στους μετόχους εφόσον φορολογηθούν πρώτα με έναν συντελεστή 35% σύμφωνα με τα οριζόμενα στο άρθρο 106 του Ν. 2238/94.

Όσον αφορά τις κοινοπραξίες, φορολογούνται αυτοτελώς. Δηλαδή, υπολογίζεται ένα τεκμαρτό κέρδος ίσο με 10% επί του κύκλου εργασιών για τα Δημόσια Έργα και 12% για τα Ιδιωτικά Έργα, το οποίο εν συνεχεία φορολογείται με συντελεστή 35%.

## 8.7 Στοιχεία Οικονομικής Καταστάσεως

Τα βασικά μεγέθη της οικονομικής κατάστασης της Εταιρίας κατά την περίοδο 1998-2000 παρουσιάζονται στον ακόλουθο πίνακα:

ΕΝΕΡΓΗΤΙΚΟ (εκατ. Δρχ.)	1998	1999	1999 (σε χιλ.€)	2000	2000 (σε χιλ.€)
Αναπόσβεστα Έξοδα Εγκαταστάσεως	34	58	171	81	237
Ενσώματες Ακινητοποιήσεις	2.548	5.397	15.839	6.325	18.561
Μείον: Συσσωρευμένες Αποσβέσεις	(771)	(1.135)	(3.331)	(1.868)	(5.481)
Αναπόσβεστες Ενσώματες Ακινητοποιήσεις	1.777	4.262	12.507	4.457	13.080
Συμμετοχές και Μακροπρόθεσμες απαιτήσεις	1.085	4.384	12.866	5.600	16.435
<b>ΣΥΝΟΛΟ ΠΑΓΙΟΥ ΕΝΕΡΓΗΤΙΚΟΥ</b>	<b>2.862</b>	<b>8.646</b>	<b>25.374</b>	<b>10.057</b>	<b>29.514</b>
Αποθέματα	47	123	361	349	1.025
Πελάτες-Απαιτήσεις από εκτέλεση Δημοσ. Έργων	896	1.489	4.371	3.028	8.887
Λοιπές Απαιτήσεις	1.059	1.817	5.333	6.619	19.424
Χρεόγραφα	0	319	937	646	1.897
Διαθέσιμα	56	581	1.705	371	1.088
<b>ΣΥΝΟΛΟ ΚΥΚΛ/ΝΤΟΣ ΕΝΕΡΓΗΤΙΚΟΥ</b>	<b>2.058</b>	<b>4.330</b>	<b>12.707</b>	<b>11.013</b>	<b>32.321</b>
Μεταβατικοί Λ/σμοί Ενεργητικού	11	11	33	69	202
<b>ΣΥΝΟΛΟ ΕΝΕΡΓΗΤΙΚΟΥ</b>	<b>4.965</b>	<b>13.046</b>	<b>38.285</b>	<b>21.220</b>	<b>62.275</b>
Λογαριασμοί Τάξεως	3.851	9.330	27.381	10.331	30.319
<b>ΠΑΘΗΤΙΚΟ (εκατ. Δρχ.)</b>					
Μετοχικό Κεφάλαιο	2.102	4.400	12.913	4.400	12.913
Οφειλόμενο Μετοχικό Κεφάλαιο	0	0	0	2.200	6.456
Οφειλόμενη Διαφορά από Έκδοση Μετοχών υπέρ το Άρτιο	0	0	0	5.500	16.141
Διαφορά από Έκδοση Μετοχών υπέρ το Άρτιο	701	0	0	0	0
Αποθεματικά Κεφάλαια & Κέρδη εις Νέον	1.165	3.366	9.879	2.501	7.341
Διαφορές Αναπροσαρμογής	0	0	0	483	1.419
<b>ΣΥΝΟΛΟ ΙΔΙΩΝ ΚΕΦΑΛΑΙΩΝ</b>	<b>3.968</b>	<b>7.766</b>	<b>22.791</b>	<b>15.085</b>	<b>44.270</b>
<b>Προβλέψεις</b>	<b>0</b>	<b>0</b>	<b>0</b>	<b>37</b>	<b>108</b>
Προμηθευτές – Γραμμάτια πληρωτέα - Επιταγές πληρωτέες	318	1.651	4.844	3.122	9.162
Βραχυπρόθεσμες υποχρεώσεις Τράπεζες	0	2.120	6.222	0	0
Προκαταβολές Πελατών	20	181	532	1.626	4.772
Φόροι - Τέλη – Ασφαλιστικά ταμεία	60	567	1.664	142	418
Μερίσματα πληρωτέα	562	720	2.114	398	1.168
Λοιπές Υποχρεώσεις	33	35	103	802	2.354
<b>ΣΥΝΟΛΟ ΒΡΑΧΥΣΜΩΝ ΥΠΟΧΡΕΩΣΕΩΝ</b>	<b>993</b>	<b>5.275</b>	<b>15.580</b>	<b>6.090</b>	<b>17.873</b>
<b>ΣΥΝΟΛΟ ΥΠΟΧΡΕΩΣΕΩΝ</b>	<b>993</b>	<b>5.274</b>	<b>15.480</b>	<b>6.090</b>	<b>17.873</b>
Μεταβατικοί Λογ/σμοί Παθητικού	3	5	13	8	24
<b>ΣΥΝΟΛΟ ΠΑΘΗΤΙΚΟΥ</b>	<b>4.965</b>	<b>13.046</b>	<b>38.285</b>	<b>21.220</b>	<b>62.274</b>
Λογαριασμοί Τάξεως	3.851	9.330	27.381	10.331	30.319

Επισημαίνονται τα ακόλουθα σημεία όσον αφορά την εξέλιξη των οικονομικών στοιχείων της Εταιρίας:

## ΕΞΟΔΑ ΕΓΚΑΤΑΣΤΑΣΗΣ

Η εξέλιξη των εξόδων εγκατάστασης για τα έτη 1998,-2000 παρουσιάζεται στον ακόλουθο πίνακα:

Εξέλιξη Εξόδων Εγκατάστασης (εκατ. Δρχ.)	1998	1999	1999 (σε χιλ.€)	2000	2000 (σε χιλ.€)
Αξία Κτήσεως Εξόδων Εγκατ/σης	90	98	288	152	446
Έξοδα Εγκατ/σης Χρήσεως	8	54	158	66	194
Αναπ/στη Αξία Εξόδων Εγκατ/σης	34	58	170	81	237

## ΠΑΓΙΟΣ ΕΞΟΠΛΙΣΜΟΣ

Κατά τη χρήση 2000 με βάση τις διατάξεις του Ν. 2063/92, έγινε την 31.12.2000 αναπροσαρμογή της αξίας των γηπέδων, εξαιτίας της οποίας αυξήθηκε η αξία κτήσεως των γηπέδων κατά δρχ. 21.027.469. Η προκύψασα υπεραξία των δρχ. 21.027.469 καταχωρήθηκε στο λογ/σμό των Ιδίων Κεφαλαίων Α.ΠΙ.2 «Διαφορές από αναπροσαρμογή αξίας λοιπών περιουσιακών στοιχείων».

## ΣΥΜΜΕΤΟΧΕΣ ΣΕ ΣΥΝΔΕΔΕΜΕΝΕΣ ΚΑΙ ΛΟΙΠΕΣ ΕΠΙΧΕΙΡΗΣΕΙΣ

Οι συμμετοχές σε συνδεδεμένες επιχειρήσεις ανήλθαν τη χρήση 2000 σε Δρχ.5.560 εκατ (€12.866 χιλ.) έναντι Δρχ 4.384 εκατ (€12.866 χιλ.) το 1999. Σημειώνεται ότι κατά τη χρήση 1999 η Εταιρία εξαγόρασε το 10% της εταιρίας ΠΟΡΤΟ ΚΑΡΡΑΣ ΑΕ (πρώην ΠΟΤΙΔΑΙΑ ΑΕ).

Η λογιστική αξία των λογαριασμών των συμμετοχών της Εταιρίας σε συνδεδεμένες και λοιπές επιχειρήσεις για το 2000 παρουσιάζεται αναλυτικά στον παρακάτω πίνακα:

(ποσά σε εκατ. δρχ.)	% Συμμετοχής	Λογιστική Αξία Συμμετοχής (31/12/00)	Τρέχουσα Αξία (31/12/00)	Διαφορά Αποτίμησης σύμφωνα με Κ.Ν.2190/20
<b><u>Συμμετοχές σε συνδεδεμένες επιχειρήσεις:</u></b>				
ΤΟΞΟΤΗΣ Α.Τ.Ε	100%	1.066	1.062	(4)
EUROROM CONSTRUCTII 97 SRL	100%	1.194	1.625	-
ΠΟΡΤΟ ΚΑΡΡΑΣ ΑΕ	10%	3.288	1.227	(2.061)
<b>Σύνολο</b>		<b>5.548</b>	<b>3.914</b>	<b>(2.065)</b>
<b><u>Συμμετοχές σε λοιπές επιχειρήσεις:</u></b>				
ΚΟΙΝΟΠΡΑΞΙΕΣ		11	11	0
Δοσμένες εγγυήσεις (ΔΕΗ,ΒΙ.ΠΕ Πατρών)		24	24	0
Μετοχές Χ.Α.Α		17	17	0
<b>ΓΕΝΙΚΟ ΣΥΝΟΛΟ</b>		<b>5.600</b>	<b>3.966</b>	<b>(2.065)</b>

Οι συμμετοχές της Εταιρίας στο κεφάλαιο των συνδεδεμένων επιχειρήσεων ΤΟΞΟΤΗΣ ΑΤΕ και ΠΟΡΤΟ ΚΑΡΡΑΣ ΑΕ αποτιμήθηκαν στην αξία κτήσεως σύμφωνα με τις διατάξεις της παραγράφου 6<sup>α</sup> του άρθρου 43 του Κ.Ν. 2190/20 και του εδαφίου γ' παραγράφου 5 άρθρου 28 Π.Δ. 186/92. Η αξία συμμετοχής της Εταιρίας στην εταιρία «EUROROM CONSTRUCTII 97-SRL» ύψους 3.260.000 USD αποτιμήθηκε με βάση την επίσημη τιμή κλεισίματος του USD/EURO την 31.12.2000 και στη συνέχεια της κλειδωμένης ισοτομίας EURO/ΔΡΧ την 31.12.2000, σύμφωνα με τις διατάξεις της παραγρ.1 του άρθρου 7 της ΠΟΛ.1286/6.12.2000 του ΥΠ.ΟΙΚΟΝΟΜΙΚΩΝ .

Οι συμμετοχές της Εταιρίας στο κεφάλαιο των Κοινοπραξιών αποτιμήθηκαν στην αξία κτήσεως τους (σύμφωνα με τα ιδιωτικά συμφωνητικά σύστασης των Κοινοπραξιών).

Σύμφωνα με το άρθρο 43 του Κ.Ν. 2190 οι συμμετοχές αποτιμούνται στην κατ'είδος χαμηλότερη τιμή μεταξύ της τιμής κτήσεως και της τρέχουσας τιμής τους και οι διαφορές αποτίμησης Δρχ. 2.065 εκατ που αναφέρονται στον παραπάνω πίνακα θα έπρεπε να επιβαρύνουν τα αποτελέσματα και τα ίδια κεφάλαια της χρήσης 2000.

Ο Τακτικός Ορκωτός Ελεγκτής αναφέρει στο πιστοποιητικό του τα εξής:

Στο λογαριασμό του Ενεργητικού ΓΠΠ 1«Συμμετοχές σε συνδεδεμένες επιχειρήσεις» δρχ. 5.559.401.114 περιλαμβάνονται α) ποσό δρχ. 3.288.000.000, που αφορά την αξία κτήσεως μετοχών Ανώνυμης Εταιρίας, η οποία ελέγχεται από Ορκωτό Ελεγκτή και που η τρέχουσα αξία της με βάση την εσωτερική αξία της 31.12.2000 είναι μικρότερη κατά δρχ. 2.060.650.180. Αν λάβουμε όμως υπόψη τις πραγματικές υπεραξίες της Εταιρίας αυτής το παραπάνω ποσό της διαφοράς υπερκαλύπτεται. β) ποσό δρχ. 2.260.105.114 που αφορά την αξία κτήσεως μετοχών δύο (2) Ανωνύμων Εταιριών (η μία είναι εξωτερικού), οι οποίες δεν ελέγχονται από Ορκωτό Ελεγκτή. Η τρέχουσα αξία των Εταιριών αυτών είναι μεγαλύτερη της εμφανιζόμενης αξίας κτήσεως. γ) ποσό δρχ. 11.295.000 που αφορά αξία συμμετοχών σε Κοινοπραξίες (δεν ελέγχονται από Ορκωτό Ελεγκτή).

Οι λοιπές μακροπρόθεσμες απαιτήσεις Δρχ.23 εκατ (€ 67 χιλ.) αφορούν δοσμένες εγγυήσεις (ΔΕΗ, ΒΙ.ΠΕ Πατρών).

## ΑΠΟΣΒΕΣΕΙΣ

Η πολιτική της Εταιρίας είναι ο λογαριασμός των αποσβέσεων επί των παγίων στοιχείων της σύμφωνα με την ισχύουσα νομοθεσία. Ο μέσος συντελεστής αποσβέσεων της Εταιρίας κατά το 2000 ανήλθε σε 21% περίπου.

## ΠΕΛΑΤΕΣ – ΑΠΑΙΤΗΣΕΙΣ

Η ανάλυση των πελατών (σε εκατ. Δρχ.) εμφανίζεται στον πίνακα που ακολουθεί:

Πελάτες	Υπόλοιπα 31.12.2000 (σε εκατ.δρχ)	Υπόλοιπα 31.12.2000 (σε χιλ.€)
Διάφοροι Πελάτες Βιομηχανικού Κλάδου	215	631
Πελάτες Τεχνικού Κλάδου	362	1.062
<b>Σύνολο</b>	<b>577</b>	<b>1.693</b>

Σύμφωνα με την σημείωση (4) του Ισολογισμού της Εταιρίας χρήσεως 2000, στον λ/μό απαιτήσεων περιλαμβάνονται επίδικες απαιτήσεις κατά του Ελληνικού Δημοσίου ύψους Δρχ. 13.038.532 ( € 38 χιλ.). Τα ποσά των εν λόγω απαιτήσεων αφορούν εξ' ολοκλήρου σε εκτελεσθείσες εργολαβίες Δημοσίων Έργων, κρίνονται εκ προοιμίου ως ασφαλούς εισπράξεως. Στον παρακάτω πίνακα παρουσιάζεται η χρονική ενηλικίωση των απαιτήσεων από τους ιδιώτες πελάτες Βιομηχανικού κλάδου την 31/12/2000.

Χρονική Ενηλικίωση Υπολοίπου Απαιτήσεων από Ιδιώτες Πελάτες Βιομηχανικού Κλάδου (31/12/2000)			
	Ποσά (σε εκατ. Δρχ.)	Ποσά (σε χιλ.€)	% επί του Συνόλου
Μέχρι 1 μήνα	25	73	12%
1-2 μήνες	35	103	16%
2-3 μήνες	40	117	19%
3-4 μήνες	60	176	28%
4-5 μήνες	40	117	19%
5-6 μήνες	5	15	2%
6-12 μήνες	-	-	-
Ανω των 12 μηνών	-	-	-
<b>8.7.1.1 Σύνολο</b>	<b>215</b>	<b>631</b>	<b>100%</b>

Οι βραχυπρόθεσμες απαιτήσεις της Εταιρίας, από κοινοπραξίες το 2000 ανέρχονται σε Δρχ. 1.407 εκατ.(€ 4.130χιλ.) και αναλύονται στον πίνακα που ακολουθεί. Οι απαιτήσεις αυτές αφορούν κέρδη από κοινοπραξίες, τα οποία λογιστικοποιούνται κάθε χρήση και αναλαμβάνονται σταδιακά και ιδίως μετά το πέρας των έργων.



### ΑΠΑΙΤΗΣΕΙΣ ΑΠΟ ΕΚΤΕΛΕΣΗ ΔΗΜΟΣΙΩΝ ΕΡΓΩΝ

Το υπόλοιπο του λογαριασμού «Απαιτήσεις από εκτέλεση Δημοσίων έργων» ανήλθε την 31.12.2000 σε Δρχ.2.452 εκατ (€720 χιλ.) και αναλύεται ως εξής

<b>ΕΠΩΝΥΜΙΑ ΕΡΓΟΥ</b>	<b>ΑΞΙΑ (σε Δρχ.)</b>
ΚΑΤΑΣΚΕΥΗ ΛΙΜΕΝΟΣ ΑΙΓΙΟΥ	271.985.047
ΕΞΑΝΘΕΙΑ-ΑΘΑΝΗ	12.739.019
ΕΚΤΕΛΕΣΗ ΕΡΓΟΥ ΙΕΡΟΘΕΟΥ	2.200.000
ΕΓΝΑΤΙΑ ΟΔΟΣ-ΤΜΗΜΑ ΑΝΘΟΧΩΡΙ-ΜΕΤΣΟΒΟ	530.000.000
ΕΥΡΕΙΑ ΠΑΡΑΚΑΜΨΗ ΠΑΤΡΑΣ ΚΟΜΒΟΣ Κ-5	949.131.441
ΕΓΝΑΤΙΑ ΟΔΟΣ—ΜΕΤΣΟΒΟ-ΜΑΛΑΚΑΣΑ-ΠΑΝΑΓΙΑ	125.887.288
ΕΓΝΑΤΙΑ ΟΔΟΣ—ΑΠΟ ΚΟΜΒΟ ΗΓΟΥΜΕΝΙΤΣΑΣ-ΚΟΜΒΟ ΣΕΛΛΩΝ	560.000.000
<b>ΓΕΝΙΚΟ ΣΥΝΟΛΟ</b>	<b>2.451.942.795</b>

Όλες οι ανωτέρω απαιτήσεις είναι ασφαλούς είσπραξης.

### ΑΠΑΙΤΗΣΕΙΣ ΑΠΟ ΚΟΙΝΟΠΡΑΞΙΕΣ 2000

Το υπόλοιπο του λογαριασμού «Βραχυπρόθεσμες απαιτήσεις κατά συνδεδεμένων επιχειρήσεων» ανήλθε την 31.12.2000 σε Δρχ.1.407 εκατ (€4.130 χιλ.) και αναλύεται ως εξής

<b>ΕΠΩΝΥΜΙΑ ΚΟΙΝΟΠΡΑΞΙΑΣ - ΕΤΑΙΡΙΑΣ</b>	<b>ΑΞΙΑ (σε Δρχ.)</b>	<b>ΑΞΙΑ (σε €)</b>
Κ/Ε ΤΕΧΝΙΚΗ ΟΛΥΜΠΙΑΚΗ Α.Ε. - ΜΟΧΛΟΣ Α.Ε. - ΓΕΚ Α.Ε. ΠΑΡΑΚΑΜΨΗ ΛΑΡΙΣΑΣ	232.269.572	681.642,18
Κ/Ε ΤΕΧΝΙΚΗ ΟΛΥΜΠΙΑΚΗ Α.Ε. – ΜΟΧΛΟΣ Α.Ε. (ΕΡΓΟ ΑΕΡΟΔΡΟΜΙΟ ΣΠΑΤΩΝ)	66.287.247	194.533,37
Κ/Ε ΤΡΙΓΩΝΟ - ΕΡΓΟΔΥΝΑΜΙΚΗ - ΟΙΚΟΔΟΜΙΚΗ – ΦΩΚΙΚΗ ΠΑΡΑΚΑΜΨΗ ΠΑΤΡΑΣ ΤΜΗΜΑ Κ5-Κ6-Κ7-Α	15.425.096	45.268,07
Κ/Ε ΤΕΧΝΙΚΗ ΟΛΥΜΠΙΑΚΗ Α.Ε. - ΜΟΧΛΟΣ Α.Ε.- ΣΥΒΑΡ-ΙΑΚΟΝΟΥ ΑΣΦΑΛΤΙΚΑ ΑΕΡΟΔΡΟΜΙΟΥ ΣΠΑΤΩΝ	432.095.974	1.268.073,29
Κ/Ε ΜΟΧΛΟΣ-ΑΤΕΜΚΕ-ΒΙΟΤΕΡ (ΕΡΓΟ ΚΟΜΒΟΥ ΣΕΛΛΩΝ)	207.703.927	609.549,31
Κ/Ε ΜΗΧΑΝΙΚΗ-ΑΒΑΞ-ΑΘΗΝΑ (ΕΡΓΟ ΑΝΘΟΧΩΡΙΟΥ)	453.387.274	1.330.556,93
<b>ΓΕΝΙΚΟ ΣΥΝΟΛΟ</b>	<b>1.407.169.095</b>	<b>4.129.623,17</b>

Πίνακας Απαιτήσεων από Κοινοπραξίες και η Χρονική τους Ενηλικίωση

ΕΠΩΝΥΜΙΑ ΚΟΙΝΟΠΡΑΞΙΑΣ	ΤΙΤΛΟΣ ΕΡΓΟΥ	ΑΠΑΙΤΗΣΗ ΑΠΟ Κ/Ξ 31/12/2000	ΕΤΟΣ ΔΗΜΙΟΥΡΓΙΑ Της ΑΠΑΙΤΗΣΗΣ- ΕΚΤΙΜΗΣΗ ΑΠΟΠΕΡΑΤΩΣΗΣ		ΠΡΟΒΛΕΠΟΜΕΝΕΣ ΕΙΣΠΡΑΞΕΙΣ		
					2001	2002	ΣΥΝΟΛΟ
Κ/Ξ ΤΕΧΝ. ΟΛΥΜ.-ΜΟΧΛΟΣ-ΓΕΚ	Παράκαμψη Λάρισας (κατασκευή αυτοκινητοδρόμου)	252.269.572	6/1998	2001	200.000.000	52.269.572	252.269.572
Κ/Ξ ΤΕΧΝ. ΟΛΥΜ.-ΜΟΧΛΟΣ	Αεροδρόμιο Σπάτων	66.687.247	6/1998	2001	66.687.247	0	66.687.247
Κ/Ξ ΤΡΙΓΩΝΟ-ΕΡΓΟΔΥΝ-ΟΙΚΟΔ.-ΦΩΚΙΚΗ	Έργο παράκαμψης Πάτρας	15.425.096	6/1998	2001	15.425.096	0	15.425.096
Κ/Ξ ΤΕΧΝ. ΟΛ.-ΜΟΧΛ.-ΣΥΒΑΡ-ΙΑΚΟΒΟΥ	Ασφαλτικά αεροδρομίου Αθηνών στα Σπάτα	432.095.974	6/1998	2002	350.000.000	82.095.974	432.095.974
Κ/Ξ ΜΟΧΛΟΣ-ΑΤΕΜΚΕ-ΒΙΟΤΕΡ	Κόμβος Σελλών	207.703.927	6/1998	2002	180.000.000	27.703.927	207.703.927
Κ/Ξ ΜΗΧΑΝΙΚΗ-ΑΒΑΞ-ΑΘΗΝΑ-ΜΟΧΛΟΣ	Ανθωγώρι	453.387.279	6/1998	2002	400.000.000	53.387.279	453.387.279
<b>ΣΥΝΟΛΟ</b>		<b>1.407.169.095</b>			<b>1.212.112.343</b>	<b>215.456.752</b>	<b>1.407.169.095</b>

Σύμφωνα με την Εταιρία η είσπραξη των παραπάνω απαιτήσεων από Κ/ξίες θεωρείται ασφαλής.

Στον παρακάτω πίνακα παρουσιάζεται η χρονική ενηλικίωση των απαιτήσεων από κοινοπραξίες την 31/12/2000.

Χρονική Ενηλικίωση Υπολοίπου Απαιτήσεων από Κοινοπραξίες την 31/12/2000			
	Ποσά (σε εκατ. Δρχ.)	Ποσά (σε χιλ. €)	% επί του Συνόλου
Μέχρι 1 μήνα	480	1.407	35%
1-2 μήνες	300	880	21%
2-3 μήνες	160	470	11%
3-4 μήνες	100	293	7%
4-5 μήνες	60	176	4%
5-6 μήνες	96	282	7%
6-12 μήνες	-	-	-
Άνω των 12 μηνών	211	619	15%
<b>8.7.1.2 Σύνολο</b>	<b>1.407</b>	<b>4.129</b>	<b>100%</b>

Όπως φαίνεται από τον παραπάνω πίνακα, το μεγαλύτερο μέρος των απαιτήσεων από κοινοπραξίες, ποσοστό 15%, εισπράτεται σε περίοδο μεγαλύτερη των δώδεκα (12) μηνών. Αυτό αποδίδεται στο γεγονός ότι, από την ολοκλήρωση του τεχνικού αντικειμένου του έργου μέχρι την οριστική παραλαβή μεσολαβεί χρονικό διάστημα που κυμαίνεται μεταξύ ενός – δύο ετών. Από την οριστική παραλαβή του έργου ξεκινάει η διαδικασία εκκαθάρισης της κοινοπραξίας, όπου αναμένεται η είσπραξη των απαιτήσεων και η πώληση των περιουσιακών στοιχείων. Στον πίνακα που ακολουθεί παρουσιάζονται οι κοινοπραξίες που περιλαμβάνονται στο σύνολο των Δρχ. 390 εκατ., καθώς και το έτος στο οποίο αναμένεται να γίνει η οριστική παραλαβή αυτών.

8.7.1.2.1 Ανάλυση Απαιτήσεων από Κοινοπραξίες με Χρονική Ενηλικίωση άνω των 12 μηνών		
Κοινοπραξία	Απαιτήσεις από Κ/Ξ 31/12/2000	Έτος Οριστικής Παραλαβής
Κ/Ξ ΤΕΧΝ. ΟΛΥΜ.-ΜΟΧΛΟΣ-ΚΥΒ-ΙΑΚΟΝΟΥ	82	2002
Κ/Ξ ΤΡΙΓΩΝΟ-ΕΡΓΟΔΥΝ-ΟΙΚΟΔ.-ΦΩΚΙΚΗ	15	2002
8.7.2 Κ/Ξ ΤΕΧΝ. ΟΛΥΜ.-ΜΟΧΛΟΣ-ΓΕΚ	32	2002
8.7.3 Κ/Ξ ΜΟΧΛΟΣ-ΑΤΕΜΚΕ-ΒΙΟΤΕΡ	28	2003
8.7.4 Κ/Ξ ΜΗΧΑΝΙΚΗ-ΑΒΑΞ-ΑΘΗΝΑ	54	2003
<b>8.7.5 Γενικό Σύνολο</b>	<b>211</b>	

Σύμφωνα με παρατήρηση του Τακτικού Ορκωτού Ελεγκτή μεταξύ των απαιτήσεων περιλαμβάνονται και α) ποσά συνολικού ύψους 350.000.000 που είναι ακίνητα από προηγούμενες χρήσεις. Για τη ζημιά που ενδεχομένως θα προκύψει από τη μη ρευστοποίηση των απαιτήσεων αυτών, δεν έχει σχηματιστεί από την Εταιρία καμιά σχετική πρόβλεψη σε βάρος των αποτελεσμάτων της χρήσης. β) ποσό συνολικού ύψους 1.990.000.000 Δρχ. που αφορά προβλέψεις αξίας εκτελεσθέντων έργων μέχρι 31.12.2000, μη πιστοποιηθέντων και μη τιμολογηθέντων μέχρι σήμερα. Το ποσό αυτό των Δρχ. 1.990.000.000 λογίστηκε στα αποτελέσματα της χρήσεως – πωλήσεις.

#### ΧΡΕΩΣΤΕΣ ΔΙΑΦΟΡΟΙ

Το υπόλοιπο του λογαριασμού ανήλθε την 31.12.2000 σε Δρχ.4.946 εκατ (€ 14.515 χιλ.) και αναλύεται ως εξής

Χρεώστες Διάφοροι (ποσά σε εκατ. Δρχ)	2000	2000 (σε χιλ.€)
Οφειλόμενη αύξηση μετοχικού κεφαλαίου	4.385	12.867
Απαίτηση από δόση επιχορήγησης	433	1.271
Απαίτηση από αχρεωστήτως καταβληθέν φόρο συγκέντρωσης	77	226
Προκαταβολή φόρου εισοδήματος	22	65
Προσωρινοί λογαριασμοί υποκαταστημάτων	14	41
Επιστροφή φόρου εισοδήματος	6	18
Επιπλέον καταβολή ΙΚΑ βάσει πιστοποιήσεων	4	12
Συμψηφισμός Φ.Π.Α	3	9
<b>Σύνολο</b>	<b>4.946</b>	<b>14.515</b>

## ΧΡΕΟΓΡΑΦΑ

Το υπόλοιπο του λογαριασμού «Χρεόγραφα» ανήλθε την 31.12.2000 σε Δρχ.646 εκατ. (€ 1.897 χιλ.) και αφορά σε Δρχ. 117 εκατ ( € 344 χιλ.) μετοχές της εταιρίας ΔΙΕΚΑΤ ΑΤΕ (55.072 μετοχές) και Δρχ. 529 εκατ repos όπως αναλυτικά παρουσιάζονται στον παρακάτω πίνακα.

Χρεόγραφα (ποσά σε εκατ.δρχ)	ΑΞΙΑ ΚΤΗΣΗΣ	ΤΡΕΧΟΥΣΑ ΑΞΙΑ (31.12.00)	ΔΙΑΦΟΡΑ ΑΠΟΤΙΜΗΣΗΣ
ΜΕΤΟΧΕΣ ΔΙΕΚΑΤ ΑΤΕ	319.524.400	117.085.826	202.438.574
REPOS (ALPHA BANK)	529.357.765	529.357.765	0
ΣΥΝΟΛΟ	848.882.165	646.443.591	202.443.359

Η ανωτέρω διαφορά αποτίμησης των μετοχών μεταφέρθηκε στη χρέωση του λογαριασμού «ΑΠΟΘΕΜΑΤΙΚΑ ΑΠΟ ΧΡΕΟΓΡΑΦΑ», σύμφωνα με τις διατάξεις της παραγρ.3 του άρθρου 38 Ν.2238/94.

## ΔΙΑΘΕΣΙΜΑ

Τα διαθέσιμα της Εταιρίας διατηρούνται σε υψηλά επίπεδα καθώς πολιτική της Εταιρίας είναι να διατηρεί υψηλή ρευστότητα για την κάλυψη των αναγκών σε κεφάλαιο κίνησης και την αντιμετώπιση καθυστερήσεων στις απαιτήσεις από πελάτες. Στο τέλος της χρήσης 2000, τα διαθέσιμα της ανήλθαν σε Δρχ. 371 εκατ. (€ 1.088 χιλ). Τα διαθέσιμα της Εταιρίας τοποθετούνται σε καταθέσεις όψεως και συναλλάγματος.

## ΙΔΙΑ ΚΕΦΑΛΑΙΑ

Σημειώνεται ότι στο λογαριασμό των ιδίων κεφαλαίων της χρήσης 2000 περιλαμβάνεται Οφειλόμενο Μετοχικό Κεφάλαιο Δρχ.2.200 εκατ (€ 6.456 χιλ.) και Οφειλόμενη διαφορά από έκδοση μετοχών υπέρ το άρτιο Δρχ.5.500 εκατ (€ 16.141 χιλ.) που αφορούν την αποφασισθείσα, από την Έκτακτη Γενική Συνέλευση της 20.12.2000, αύξηση του Μετοχικού Κεφαλαίου της Εταιρίας.

Τα αποθεματικά κεφάλαια της Εταιρίας ανήλθαν κατά τη χρήση 2000 σε Δρχ.2.501 εκατ έναντι Δρχ.3.361 εκατ τη χρήση 1999. Η διαφορά οφείλεται κατά α) δρχ. 90 εκατ. στην φορολόγηση ( την 30/9/2000 ) του 40% της διαφοράς των πέρα των τεκμαρτών κερδών της χρήσης 1999, β) δρχ. 200 εκατ. στη διαφορά αποτίμησης χρεογράφων της 31.12.2000 η οποία μεταφέρθηκε στη χρέωση του λογαριασμού «Αποθεματικά από Χρεόγραφα» σύμφωνα με τις διατάξεις της παρ.3 του άρθρου 38 Ν.2238/94 και γ) δρχ.594 εκατ σε διαφορά που προέκυψε από την αποτίμηση της συμμετοχής της Εταιρίας στη EUROROM CONSTRUCTII 97 SRL.

## ΚΕΦΑΛΑΙΑΚΗ ΔΙΑΡΘΡΩΣΗ

Η μέχρι σήμερα πολιτική της Εταιρίας είναι η χρηματοδοτησή της κατά κύριο λόγο με ίδια κεφάλαια και όχι με δανεισμό του οποίου το κόστος είναι ιδιαίτερα υψηλό και απρόβλεπτο. Επιπροσθέτως, σύμφωνα με το ισχύον φορολογικό καθεστώς (προσδιορισμό των κερδών τεκμαρτών επί του κύκλου εργασιών), οι τόκοι των δανείων, δεν εκπίπτουν από τα φορολογητέα κέρδη. Η κεφαλαιακή διάρθρωση της Εταιρίας είναι ικανοποιητική καθώς τα Ίδια Κεφάλαια καλύπτουν το 70% των συνολικών κεφαλαίων της Εταιρίας . Η παρούσα αύξηση του μετοχικού κεφαλαίου, αναμένεται να ισχυροποιήσει την κεφαλαιακή διάρθρωση της Εταιρίας.

## ΒΡΑΧΥΠΡΟΘΕΣΜΕΣ ΥΠΟΧΡΕΩΣΕΙΣ ΤΡΑΠΕΖΕΣ

Η Εταιρία κατά τη χρήση 2000 δε χρησιμοποίησε Τραπεζικό δανεισμό ενώ κατά τη χρήση 1999 ανήλθε σε δρχ 2.120 εκατ (€ 6.211 χιλ.) και αφορούσε σε δάνειο που σύναψε η Εταιρία με την ALPHA BANK και χρησιμοποιήθηκε για την εξαγορά του 10% της εταιρίας ΠΟΡΤΟ ΚΑΡΡΑΣ ΑΕ (τέως ΠΟΤΙΔΑΙΑ).

## ΕΝΗΛΙΚΙΩΣΗ ΥΠΟΛΟΙΠΩΝ ΥΠΟΧΡΕΩΣΕΩΝ

Στον παρακάτω πίνακα παρουσιάζεται η χρονική ενηλικίωση του υπολοίπου του λογαριασμού «Προμηθευτές» δρχ.1.008 εκατ (€ 2.959 χιλ.) της 31/12/2000 και του υπολοίπου «Επιταγές πληρωτέες» δρχ.2.114 εκατ (€ 6.203 χιλ.) της 31/12/00:

ΠΕΡΙΓΡΑΦΗ ΒΡΑΧΥΠΡΟΘΕΣΜ ΩΝ ΥΠΟΧΡΕΩΣΕΩΝ	ΥΠΟΛΟΙΠΟ 31/12/2000	1/1/2001 31/3/2001	1/4/2001- 30/6/2001	1/7/2001 30/9/2001	1/10/2001 31/12/2001	ΣΥΝΟΛΟ	ΣΥΝΟΛΟ (σε €)
ΠΡΟΜΗΘΕΥΤΕΣ	1.008.241.245	380.000.000	380.000.000	328.241.245	-	1.008.241.245	2.958.888
ΕΠΙΤΑΓΕΣ ΠΛΗΡΩΤΕΕΣ	2.113.633.953	803.633.953	1.310.000.000	-	-	2.113.633.953	6.202.888

Το υπόλοιπο του λογαριασμού «Επιταγές πληρωτέες» αφορά επιταγή ποσού Δρχ. 1.310.412.159 σε διαταγή της ΤΕΧΝΙΚΗΣ ΟΛΥΜΠΙΑΚΗΣ ΑΕ για εργασίες που έχει εκτελέσει και τιμολογήσει στην ΜΟΧΛΟΣ ΑΕ και επιταγές ύψους Δρχ.803.221.794 προς προμηθευτές του βιομηχανικού και κατασκευαστικού κλάδου.

#### ΠΡΟΚΑΤΑΒΟΛΕΣ ΠΕΛΑΤΩΝ

Το υπόλοιπο του λογαριασμού «Προκαταβολές πελατών » ποσού Δρχ. 1.626 εκατ (€ 4.772 χιλ.) αφορά κυρίως ληφθείσες προκαταβολές τεχνικών έργων και αναλύεται ως εξής:

Προκαταβολές πελατών (ποσά σε εκατ.δρχ)	2000	2000 (σε χιλ.€)
ΕΡΓΟ ΛΙΜΕΝΑΣ ΑΙΓΙΟΥ	159	467
ΕΡΓΟ ΠΑΡΑΚΑΜΨΗΣ ΠΑΤΡΑΣ ΚΟΜΒΟΥ Κ5	585	1.717
ΕΡΓΟ ΕΓΝΑΤΙΑ ΟΔΟΣ ΤΜΗΜΑ ΑΝΘΟΧΩΡΙ-ΜΕΤΣΟΒΟ	862	2.530
ΛΗΦΘΕΙΣΕΣ ΠΡΟΚ/ΛΕΣ ΒΙΟΜΗΧΑΝΙΚΟΥ ΚΛΑΔΟΥ	20	58
<b>Σύνολο</b>	<b>1.626</b>	<b>4.772</b>

#### ΠΙΣΤΩΤΕΣ ΔΙΑΦΟΡΟΙ

Το υπόλοιπο του λογαριασμού «Πιστωτές Διάφοροι» ανήλθε την 31.12.2000 σε Δρχ. 802 εκατ (€ 2.354 χιλ.) και αναλύεται ως εξής:

Πιστωτές Διάφοροι (ποσά σε εκατ.δρχ)	2000	2000 (σε χιλ.€)
Οφειλόμενες αποδοχές Δεκεμβρίου 2000	50	147
Βραχυπρόθεσμες υποχρεώσεις σε συνδεδεμένες επιχειρήσεις	742	2.178
Υπόλοιπο αμοιβών Δ.Σ.	10	29
<b>Σύνολο</b>	<b>802</b>	<b>2.354</b>

Οι βραχυπρόθεσμες υποχρεώσεις σε συνδεδεμένες επιχειρήσεις ποσού Δρχ.742 εκατ (€ 2.178 χιλ.) αφορούν υποχρεώσεις της Εταιρίας προς κοινοπραξίες και αναλύονται ως εξής:

Βραχυπρόθεσμες Υποχρεώσεις σε συνδεδεμένες επιχειρήσεις (ποσά σε εκατ.δρχ)	2000	2000 (σε χιλ.€)
Κ/ΕΙΑ ΤΕΧΝΙΚΗ ΟΛΥΜΠΙΑΚΗ-ΜΟΧΛΟΣ ΑΤΕ (ΕΡΓΟ ΛΙΜΕΝΑΣ ΗΓΟΥΜΕΝΙΤΣΑΣ)	19	55
Κ/ΕΙΑ ΤΕΧΝΙΚΗ ΟΛΥΜΠΙΑΚΗ-ΜΟΧΛΟΣ ΑΤΕ (ΕΡΓΟ ΛΑΔΟΧΩΡΙ-ΛΥΚΟΠΟΔΙ)	258	758
Κ/ΕΙΑ ΤΕΧΝΙΚΗ ΟΛΥΜΠΙΑΚΗ-ΜΟΧΛΟΣ ΑΤΕ (ΕΡΓΟ ΠΑΡΑΜΥΘΙΑΣ Δ΄ ΦΑΣΗ)	310	908
Κ/ΕΙΑ ΤΕΧΝΙΚΗ ΟΛΥΜΠΙΑΚΗ-ΜΟΧΛΟΣ ΑΤΕ (ΕΡΓΟ ΑΧΑΙΡΩΝΑ Δ΄ ΦΑΣΗ)	155	455
<b>Σύνολο</b>	<b>742</b>	<b>2.178</b>

Στον παρακάτω πίνακα παρουσιάζεται η χρονική ενηλικίωση των βραχυπρόθεσμων υποχρεώσεων σε συνδεδεμένες επιχειρήσεις:

ΒΡΑΧΥΠΡΟΘΕΣΜ ΕΣ ΥΠΟΧΡΕΩΣΕΙΣ ΣΕ ΣΥΝΔΕΔΕΜΕΝΕΣ ΕΠΙΧΕΙΡΗΣΕΙΣ	ΥΠΟΛΟΙΠΟ 31/12/2000	1/1/2001 31/3/2001	1/4/2001- 30/6/2001	1/7/2001 30/9/2001	1/10/2001 31/12/2001	ΣΥΝΟΛΟ	ΣΥΝΟΛΟ (σε €)
	741.777.399	270.000.000	390.000.000	81.776.737	-	741.777.399	2.176.896,25

## ΛΟΓΑΡΙΑΣΜΟΙ ΤΑΞΕΩΣ

Οι Λογαριασμοί Τάξεως ανήλθαν σε Δρχ.10.331 εκατ (€ 30.319 χιλ.) την 31.12.2000 αφορούν κυρίως εγγυητικές επιστολές.

Στον παρακάτω πίνακα παρατίθενται ανάλυση των λογαριασμών τάξεως της 31.12.2000

Λογαριασμοί Τάξεως (ποσά σε εκατ.δρχ)	30.12.2000	30.12.2000 (σε χιλ.€)
Εγγυητικές επιστολές Συμμετοχής	1.207	3.542
Εγγυητικές επιστολές Καλής Εκτέλεσης	8.510	24.974
Εγγυητικές επιστολές Αντικ.Κρατήσεων	584	1.714
Εγγυητικές επιστολές σε Ξ.Ν.	9	26
Εγγυητικές επιστολές Καλής Πληρωμής	8	23
Λογαριασμοί πληροφοριών	14	41
<b>Σύνολο</b>	<b>10.331</b>	<b>30.319</b>

## 8.8 Χρηματοοικονομικού Δείκτες

Ακολουθούν βασικοί χρηματοοικονομικοί δείκτες της Εταιρίας για τις χρήσεις 1998-2000:

ΧΡΗΜΑΤΟΟΙΚΟΝΟΜΙΚΟΙ ΔΕΙΚΤΕΣ	1998	1999	2000
<b>ΔΕΙΚΤΕΣ ΕΞΕΛΙΞΗΣ (%)</b>			
Κύκλου Εργασιών (Εταιρίας & Κ/Ξ)	-7,6%	23,6%	88,4%
Κερδών προ εσόδων από πώληση συμμετοχών και χρεογράφων και προ Φόρων	60,7%	-17,3%	41,8%
Κερδών προ Φόρων	68,0%	423,8%	-76,9%
Κερδών μετά από Φόρους και Αμοιβές Δ.Σ.	73,2%	713,7%	-86,0%
Ενσωμάτων Παγίων (σε αξία κτήσεως)	35,7%	111,8%	17,2%
Συνολικών Απασχολουμένων Κεφαλαίων	16,7%	162,8%	62,7%
<b>ΔΕΙΚΤΕΣ ΑΠΟΔΟΤΙΚΟΤΗΤΑΣ (%)</b>			
Αποδοτικότητα μ.ο. Ιδίων Κεφαλαίων (π.φ)	16,4%	55,7%	6,6%
Αποδοτικότητα μ.ο.Συνολικών απασχολουμένων κεφαλαίων	13,4%	35,8%	4,6%
<b>ΔΕΙΚΤΕΣ ΚΥΚΛΟΦΟΡΙΑΚΗΣ ΤΑΧΥΤΗΤΑΣ (ημέρες)</b>			
Αποθεμάτων	13	16	12
Απαιτήσεων	142	170	222
Προμηθευτών	62	183	121
<b>ΔΕΙΚΤΕΣ ΔΑΝΕΙΑΚΗΣ ΕΠΙΒΑΡΥΝΣΗΣ</b>			
Ξένα / Ίδια Κεφάλαια	0,3	0,7	0,4
<b>ΔΕΙΚΤΕΣ ΡΕΥΣΤΟΤΗΤΑΣ</b>			
Γενική Ρευστότητα	2,1	0,8	1,8
Άμεση Ρευστότητα	2,0	0,8	1,8

Οι κυριότεροι από τους χρηματοοικονομικούς δείκτες της Εταιρίας σχολιάζονται ακολούθως:

- Η αύξηση των ενσωμάτων παγίων κατά 111,8% τη χρήση 1999 οφείλεται στις επενδύσεις σε μηχανολογικό εξοπλισμό για τον κατασκευαστικό κλάδο και στις βιομηχανικές εγκαταστάσεις του κλάδου ετοιμού σκυροδέματος, οι οποίες πραγματοποιήθηκαν με τα κεφάλαια που άντλησε η Εταιρία από την αύξηση Μετοχικού Κεφαλαίου που πραγματοποίησε η Εταιρία στη χρήση 1999.
- Οι δείκτες κυκλοφοριακής ταχύτητας απαιτήσεων και προμηθευτών βρίσκονται στα επίπεδα του κλάδου των τεχνικών εταιριών, ενώ η χαμηλή τιμή της κυκλοφοριακής ταχύτητας των αποθεμάτων είναι αποτέλεσμα της ορθής πολιτικής αποθεμάτων που ακολουθεί η Εταιρία.
- Η Εταιρία καθ' όλη τη διάρκεια της πενταετίας παρουσιάζει περιορισμένη χρηματοοικονομική επιβάρυνση.
- Τα κέρδη προ εσόδων από συμμετοχές και προ φόρων παρουσιάζουν αυξομειώσεις κατά την εξεταζόμενη περίοδο λόγω της διακύμανσης των κερδών από πώληση συμμετοχών και χρεογράφων σε κάθε χρήση.

## 8.9 Πηγές και Χρήσεις Κεφαλαίων

Οι Πηγές και Χρήσεις Κεφαλαίων για την περίοδο 1998-2000 παρουσιάζονται παρακάτω:

(ποσά σε εκατ.δρχ.)	1998	1999	1999 (σε χιλ.€)	2000	2000 (σε χιλ.€)
<b>Πηγές Κεφαλαίων</b>					
Κέρδη προ φόρων	624	3.267	959	754	2.213
Αποσβέσεις (σύνολο)	264	395	1.159	806	2.365
Προβλέψεις	2	0	0	39	114
Αύξηση κεφαλαίου με καταβολή μετρητών	350	2.298	6.744	0	0
Μεταβολή στο Οφειλόμενο Μετοχικό Κεφάλαιο	0	0	0	2.200	6.456
Διαφορά από έκδοση μετοχών υπέρ το άρτιο	0	0	0	0	0
Οφειλόμενη Διαφορά από έκδοση μετοχών υπέρ το άρτιο	0	0	0	5.500	16.141
Καθαρή Μεταβολή Επιχορηγήσεων Επενδύσεων- Αναπροσαρμογή Συμμετοχών	0	0	0	1.380	1.417
Αύξηση Μακροπρόθεσμων Υποχρεώσεων	0	0	0	0	0
Αύξηση Λοιπών Μακροπρόθεσμων Υποχρεώσεων	0	0	0	0	0
Αύξηση Βραχυπρόθεσμου Τραπεζικού Δανεισμού	0	2.120	6.222	0	0
<b>ΣΥΝΟΛΟ</b>	<b>1.240</b>	<b>8.079</b>	<b>23.709</b>	<b>10.679</b>	<b>31.340</b>
<b>Χρήσεις κεφαλαίων</b>					
Μεταβολή Κεφαλαίου κίνησης	(56)	(415)	(1.218)	4.012	11.774
Μεταβολή Διαθεσίμων	(45)	525	1.541	(210)	(616)
Μεταβολή στο Κεφάλαιο	0	0	0	2.200	6.456
Εισπρακτέο στην επόμενη χρήση					
Καθαρή Μεταβολή Εξόδων Εγκατάστασης	8	55	161	66	194
Καθαρή Μεταβολή Παγίων	858	3.436	10.084	517	1.517
Αύξηση (Μείωση) Συμμετοχών και Λοιπών Μακροπρόθεσμων Υποχρεώσεων	0	3.299	9.682	1.216	3.569
Μείωση Μακροπρόθεσμων Τραπεζικών Υποχρεώσεων	0	0	0	0	0
Μείωση Λοιπών Μακροπρόθεσμων Υποχρεώσεων	0	0	0	0	0
Μείωση Βραχυπρόθεσμου Τραπεζικού Δανεισμού	0	0	0	2.120	6.222
Διανεμόμενα Μερίσματα	248	704	2.066	396	1.162
Αμοιβές	30	50	147	45	132
Φόροι	197	425	1.247	317	930
<b>ΣΥΝΟΛΟ</b>	<b>1.240</b>	<b>8.079</b>	<b>23.709</b>	<b>10.679</b>	<b>31.340</b>



## 8.10 Ταμειακές Ροές

Στον πίνακα που ακολουθεί παρουσιάζονται οι ταμειακές ροές της Εταιρίας για τη χρήση 2000, όπως αυτές έχουν συνταχθεί σύμφωνα με την απόφαση 5/204/14.11.2000 της Επιτροπής Κεφαλαιαγοράς και περιλαμβάνονται, με το Πιστοποιητικό του Ορκωτού Ελεγκτή, στο Παράρτημα του παρόντος εντύπου:

(ποσά σε εκατ. Δρχ.)	2000	2000 (σε χιλ.€)
<b>Ταμιακές Ροές από συνήθειες (λειτουργικές) δραστηριότητες</b>		
<i>Ταμιακές εισροές</i>		
Πωλήσεις	8.777	25.758
Άλλα έσοδα εκμεταλεύσεως	41	120
Έκτακτα και ανόργανα έσοδα	82	241
Έσοδα προηγούμενων χρήσεων	-	-
Πιστωτικοί τόκοι (καταθέσεων κλπ)	24	70
Έσοδα χρεογράφων	35	103
Πώληση χρεογράφων	6	18
Μείωση απαιτήσεων	-	-
<i>Αφαιρούνται:</i>		
Αγορά χρεογράφων:	(530)	(1.555)
Αύξηση απαιτήσεων	(1.937)	(5.685)
<b>Σύνολο Ταμιακών Εισροών</b>	<b>6.498</b>	<b>19.070</b>
<i>Ταμιακές εκροές</i>		
Κόστος πωληθέντων (μείον αποσβέσεις και προβλέψεις)	7.197	21.121
Έξοδα λειτουργίας διοικήσεως	240	704
Έξοδα λειτουργίας ερευνών-αναπτύξεως	-	-
Έξοδα λειτουργίας διαθέσεως	59	173
Έξοδα υποαπασχολήσεως/αδράνειας	-	-
Άλλα έξοδα	5	15
Αύξηση αποθεμάτων	226	663
Αύξηση μεταβατικών λογαριασμών ενεργητικού	58	170
Αύξηση μεταβατικών λογαριασμών παθητικού	-	-
Μείωση βραχυπρόθεσμων υποχρεώσεων (πλην Τραπεζών)	-	-
<i>Αφαιρούνται:</i>		
Μείωση αποθεμάτων	-	-
Μείωση μεταβατικών λογαριασμών ενεργητικού	-	-
Μείωση μεταβατικών λογαριασμών παθητικού	(4)	(12)
Αύξηση βραχυπρόθεσμων υποχρεώσεων (πλην Τραπεζών)	(2.935)	(8.613)
<b>Σύνολο Ταμιακών Εκροών</b>	<b>4.847</b>	<b>14.224</b>
<i>Ταμιακές Εκροές φόρων</i>		
Φόροι εισοδήματος	282	828
Μη ενσωματώμενοι στο λειτουργικό κόστος φόροι	4	12
Διαφορές φόρου φορολογικού ελέγχου	-	-
Μείωση υποχρεώσεων από φόρους-τέλη	461	1.353
<i>Αφαιρείται:</i>		
Αύξηση υποχρεώσεων από φόρους-τέλη	-	-
<b>Σύνολο Ταμιακών εκροών φόρων</b>	<b>746</b>	<b>2.189</b>
<b>Ταμιακές Ροές από συνήθειες (λειτουργικές)</b>	<b>905</b>	<b>2.656</b>

<b>δραστηριότητες (Α)</b>		
<b>Ταμιακές Ροές από επενδυτικές δραστηριότητες</b>		
<b>Ταμιακές εισροές</b>		
Πώληση ασώματων ακινητοποιήσεων	-	-
Πώληση ενσώματων ακινητοποιήσεων	66	194
Πώληση συμμετοχών και τίτλων ακινητοποιήσεων	-	-
Μείωση μακροπρόθεσμων απαιτήσεων	-	-
Έσοδα συμμετοχών και τίτλων ακινητοποιήσεων	199	584
Πιστωτικοί τόκοι (μακροπρόθεσμων κλπ. Απαιτήσεων)	-	-
<b>Σύνολο Ταμιακών εισροών</b>	<b>266</b>	<b>781</b>
<b>Ταμιακές εκροές</b>		
Αγορά ασώματων ακινητοποιήσεων	-	-
Αγορά ενσώματων ακινητοποιήσεων	907	2.662
Αγορά συμμετοχών και τίτλων ακινητοποιήσεων	1.536	4.508
Αύξηση μακροπρόθεσμων απαιτήσεων	12	35
Αύξηση εξόδων εγκατάστασης	66	194
<b>Σύνολο Ταμιακών εκροών</b>	<b>2.521</b>	<b>7.398</b>
<b>Ταμιακές Ροές από Επενδυτικές Δραστηριότητες (Β)</b>	<b>(2.256)</b>	<b>(6.621)</b>
<b>Ταμιακές Ροές από χρηματοδοτικές δραστηριότητες</b>		
<b>Ταμιακές εισροές</b>		
Είσπραξη αύξησης μετοχικού κεφαλαίου και διαφοράς υπερ το άρτιο	3.315	9.729
Είσπραξη επιχορηγήσεων παγίων	109	320
Αύξηση μακροπρόθεσμων υποχρεώσεων	-	-
Αύξηση βραχυπρόθεσμων υποχρεώσεων (λογαριασμοί Τραπεζών)	-	-
<b>Σύνολο Ταμιακών εισροών</b>	<b>3.425</b>	<b>10.051</b>
<b>Ταμιακές εκροές</b>		
Μείωση (επιστροφή) μετοχικού κεφαλαίου	-	-
Επιστροφή επιχορηγήσεων παγίων	-	-
Μείωση μακροπρόθεσμων υποχρεώσεων	-	-
Μείωση βραχυπρόθεσμων υποχρεώσεων (λογαριασμοί Τραπεζών)	2.120	6.222
Τόκοι πληρωθέντες	56	164
Μερίσματα πληρωθέντα	73	214
Διανομή κερδών στο προσωπικό	-	-
Αμοιβές Δ.Σ. από κέρδη χρήσεως	35	103
<b>Σύνολο Ταμιακών εισροών</b>	<b>2.284</b>	<b>6.703</b>
<b>Ταμιακές Ροές από χρηματοδοτικές δραστηριότητες (Γ)</b>	<b>1.148</b>	<b>3.369</b>
<b>ΤΑΜΙΑΚΕΣ ΡΟΕΣ ΕΤΑΙΡΙΑΣ (Α+Β+Γ)</b>	<b>(210)</b>	<b>(616)</b>
<b>ΠΛΕΟΝ ΧΡΗΜΑΤΙΚΑ ΔΙΑΘΕΣΙΜΑ ΕΝΑΡΞΗΣ ΧΡΗΣΗΣ</b>	<b>581</b>	<b>1.705</b>
<b>ΧΡΗΜΑΤΙΚΑ ΔΙΑΘΕΣΙΜΑ ΤΕΛΟΥΣ ΧΡΗΣΗΣ</b>	<b>371</b>	<b>1.089</b>

## 9. ΕΝΟΠΟΙΗΜΕΝΑ ΑΠΟΛΟΓΙΣΤΙΚΑ ΣΤΟΙΧΕΙΑ ΔΡΑΣΤΗΡΙΟΤΗΤΑΣ

Από το 1995, η Εταιρία συντάσσει ενοποιημένες οικονομικές καταστάσεις. Στις καταστάσεις αυτές, συμμετέχουν: α) τις χρήσεις 1996-1997 οι εταιρίες ΜΟΧΛΟΣ Α.Ε. και ΤΟΞΟΤΗΣ Α.Ε. (100%) , β) τη χρήση 1998 οι εταιρίες ΜΟΧΛΟΣ Α.Ε., ΤΟΞΟΤΗΣ Α.Ε. (100%), ALVITERRA HELLAS Α.Τ.Ε.Ο.Ε. (50% θυγατρική της ΤΟΞΟΤΗΣ Α.Ε.) και EUROROM CONSTRUCTII SRL. (100%), οι οποίες ενοποιούνται με τη μέθοδο της ολικής ενσωμάτωσης. Σημειώνεται ότι η EUROROM CONSTRUCTII SRL ιδρύθηκε από την Εταιρία στο Βουκουρέστι της Ρουμανίας το Δεκέμβριο 1997, ξεκίνησε την επιχειρηματική της δραστηριότητα το 1999 και γ) τις χρήσεις 1999-2000 ΜΟΧΛΟΣ Α.Ε., ΤΟΞΟΤΗΣ Α.Ε. (100%) , EUROROM CONSTRUCTII SRL. (100%). Επιπρόσθετα περιλαμβάνονται οι εταιρίες ALVITERRA HELLAS ΑΤΕΟΕ στο κεφάλαιο της οποίας συμμετέχει κατά 50% η εταιρία ΤΟΞΟΤΗΣ ΑΤΕ και ΑΝΑΠΤΥΞΕΙΣ ΑΘΗΝΑΙΚΩΝ ΠΡΟΑΣΤΙΩΝ στο κεφάλαιο της οποίας συμμετέχει κατά 99% η εταιρία ΤΟΞΟΤΗΣ ΑΤΕ.

### 9.1 Ανάλυση Ενοποιημένων Αποτελεσμάτων 1998-2000

Στον πίνακα που ακολουθεί παρουσιάζονται τα ενοποιημένα αποτελέσματα για την τριετία 1998-2000.

ΑΠΟΤΕΛΕΣΜΑΤΑ ΧΡΗΣΕΩΣ (εκατ. Δρχ)	1998	1999	1999 (σε χιλ.€)	2000	2000 (σε χιλ.€)
Κύκλος Εργασιών Εταιρίας	1.747	3.822	11.217	9.444	27.715
Κύκλος Εργασιών από Κοινοπραξίες	2.887	2.247	6.594	1.884	5.529
Κύκλος Εργασιών Έργων Εξωτερικού	0	0	0	0	0
<b>Σύνολο Κύκλου Εργασιών</b>	<b>4.633</b>	<b>6.069</b>	<b>17.811</b>	<b>11.328</b>	<b>33.245</b>
Μείον: Κόστος Εκτέλεσης Έργων (1)	(1.142)	(2.257)	(6.623)	(7.700)	(22.596)
<b>Μικτό Κέρδος από Αμιγή Κύκλο Εργασιών (1)</b>	<b>604</b>	<b>1.565</b>	<b>4.594</b>	<b>1.744</b>	<b>5.119</b>
(% επί του αμιγούς κύκλου εργασιών)	34,6%	40,45%	40,45%	18,5%	18,5%
Πλέον: Λοιπά Έσοδα Εκμεταλλεύσεως	16	32	94	41	120
<b>Σύνολο</b>	<b>620</b>	<b>1.597</b>	<b>4.688</b>	<b>1.785</b>	<b>5.239</b>
Μείον: Έξοδα Διοικητικής Λειτουργίας (1)	(188)	(231)	(676)	(284)	(834)
Μείον: Έξοδα Λειτουργίας Διάθεσης	(43)	(70)	(204)	(67)	(195)
<b>Λειτουργικό Αποτέλεσμα</b>	<b>389</b>	<b>1.296</b>	<b>3.807</b>	<b>1.434</b>	<b>4.209</b>
(% επί του αμιγούς κύκλου εργασιών)	22,3%	33,91%	33,91%	15,2%	15,2%
Πλέον: Έσοδα από Συμμετοχές	461	244	716	199	585
(% επί του αμιγούς κύκλου εργασιών από Κοινοπραξίες)	16%	11%	11%	11%	11%
Πλέον: Έσοδα από Χρεόγραφα	0	49	144	35	102
Πλέον: Κέρδη από πώληση Συμμετοχών και Χρεογράφων	28	2.715	7.967	6	18
Πλέον: Έκτακτα και ανόργανα έσοδα	45	3	10	98	287
Μείον: Έκτακτα και ανόργανα έξοδα	(6)	(593)	(1.741)	(56)	(163)
<b>Κέρδη προ Τόκων, Αποσβέσεων και Φόρων</b>	<b>917</b>	<b>3.714</b>	<b>10.903</b>	<b>1.717</b>	<b>5.038</b>
(% επί του συνόλου κύκλου εργασιών)	19,8%	61,2%	61,2%	15,2%	15,2%
Πλέον: Πιστωτικοί τόκοι & Συναφή έσοδα	30	81	236	38	110
Μείον : Χρεωστικοί τόκοι & Συναφή έξοδα	(1)	(4)	(12)	(60)	(177)
<b>Κέρδη προ Αποσβέσεων και Φόρων</b>	<b>945</b>	<b>3.791</b>	<b>11.127</b>	<b>1.694</b>	<b>4.971</b>
(% επί του συνόλου κύκλου εργασιών)	20,4%	62,5%	62,5%	15,2%	15,2%
Μείον: Αποσβέσεις (συνολικές)	(274)	(409)	(1.200)	(821)	(2.410)
<b>Κέρδη προ Φόρων</b>	<b>672</b>	<b>3.383</b>	<b>9.927</b>	<b>873</b>	<b>2.562</b>
(% επί του συνόλου κύκλου εργασιών)	14,5%	55,7%	55,7%	7,7%	7,7%
Μείον: Δικαιώματα Μειοψηφίας	0	(17)	(50)	(35)	(103)
Κέρδη μετά από Φόρους και Δικαιώματα μειοψηφίας	672	3.366	9.878	838	2.459
(% επί του συνόλου κύκλου εργασιών)	14,5%	55,6%	55,6%	7,4%	7,4%
(1) Προ Αποσβέσεων					

Επισημαίνονται τα ακόλουθα στοιχεία όσον αφορά την εξέλιξη των ενοποιημένων αποτελεσμάτων:

## ΚΥΚΛΟΣ ΕΡΓΑΣΙΩΝ

Το ενοποιημένο σύνολο κύκλου εργασιών ανήλθε κατά τη χρήση 2000 σε Δρχ. 11.328 εκατ (€ 33.245 χιλ.) έναντι Δρχ. Σημειώνεται ότι ο λογισμός των εσόδων γίνεται κατά πάγια τακτική με την μέθοδο της τμηματικής περάτωσης των έργων .

## ΜΙΚΤΟ ΚΕΡΛΟΣ

Το περιθώριο των μικτών κερδών επί του ενοποιημένου κύκλου εργασιών της Εταιρίας παρουσιάζει διακυμάνσεις κατά την εξεταζόμενη περίοδο που οφείλεται σε μεγάλο βαθμό στο ότι ο λογισμός των εσόδων γίνεται με την μέθοδο της τμηματικής περάτωσης των έργων .

## ΕΞΟΔΑ ΔΙΟΙΚΗΤΙΚΗΣ ΛΕΙΤΟΥΡΓΙΑΣ

Κατά τη χρήση 2000 τα έξοδα διοικητικής λειτουργίας παρουσίασαν αύξηση κατά 22,9% ενώ ως ποσοστό του κύκλου εργασιών κυμάνθηκαν σε 3% έναντι 6% της προηγούμενης χρήσης.

## ΚΕΡΔΗ ΑΠΟ ΠΩΛΗΣΗ ΣΥΜΜΕΤΟΧΩΝ ΚΑΙ ΧΡΕΟΓΡΑΦΩΝ

Τα κέρδη από πώληση συμμετοχών και χρεογράφων ανήλθαν το 2000 σε Δρχ δεκατ ( € 18 χιλ.) έναντι Δρχ. 2.715( € 7.697 χιλ.) εκατ το 1999 και αφορούν κέρδη που προήλθαν από πώληση μετοχών που κατείχε η μητρική εταιρία ΜΟΧΛΟΣ ΑΕ.. Το ποσό των Δρχ . 2.715( € 7.697 χιλ.) της χρήσης 1999 αφορά σε πώληση ιδίων μετοχών της ΜΟΧΛΟΣ ΑΕ καθώς και στην πώληση μετοχών άλλων εταιριών εισηγμένων στο Χρηματιστήριο Αξιών Αθηνών όπως αναλυτικά παρατίθενται στον παρακάτω πίνακα:

ΕΤΑΙΡΙΑ	9.1.1.1.1	ΜΕΣΗ ΤΙΜΗ ΠΩΛΗΣΗΣ (σε Δρχ.)	ΜΕΣΗ ΤΙΜΗ ΠΩΛΗΣΗΣ (σε €)	ΑΞΙΑ (σε Δρχ.)	ΑΞΙΑ (σε €)	ΚΕΡΛΟΣ (σε Δρχ.)	ΚΕΡΛΟΣ (σε €)
<b>1. ΜΟΧΛΟΣ Α.Ε.</b>							
16/03/99	226.422	1.426		326.107.732	957.029,29	196.744.257	577.385,93
4/6/99	500.000	2.096		1.046.129.350	3.075.948,2	726.071.845	2.136.674,53
7/6/99	226.200	2.073		466.753.100	1.375.651,06	417.438.110	1.225.056,82
6/5/99	145.240	2.409		349.793.370	1.026.539,6	349.793.370	1.025.659,19
<b>2. ΔΙΕΚΑΤ Α.Ε.</b>							
8/6/99	1.900	7.115		13.518.500	39.672,78	227.500	667,64
9/6/99	940	7.160		67.448.700	19.805,43	297.500	873,07
10/6/99	2.750	7.420		20.405.000	59.882,61	742.500	2.179,02
14/6/99	25.830	8.069		208.401.300	611.595,89	30.935.250	90.786,77
19/7/99	11.710	12.355		144.666.400	424.552,9	64.197.050	188.399,27
21/7/99	11.370	12.020		136.656.050	401.044,9	56.267.050	165.127,07
22/7/99	22.550	12.616		284.473.960	834.846,54	124.744.460	366.087,92
23/7/99	20.200	13.615		275.009.800	807.072,05	133.486.800	391.744,09
26/7/99	15.000	9.720		145.800.000	427.879,68	41.193.350	120.890,24
30/7/99	8.980	9.092		81.645.050	239.603,96	17.863.450	52.423,92
2/8/99	1.200	9.142		10.970.000	32.193,69	2.338.750	6.863,54
4/8/99	2.400	8.970		21.526.950	63.175,20	4.246.950	12.463,54
6/8/99	24.700	9.398		232.106.100	681.162,44	54.157.650	158.937,2
9/8/99	16.720	9.965		166.612.000	488.957,3	37.465.900	109.951,28
10/8/99	2.900	9.700		28.129.000	85.550,26	5.262.800	15.503,45
12/8/99	3.300	9.107		30.052.000	88.193,69	4.054.600	11.899,05
13/8/99	3.400	9.360		31.823.550	93.392,66	5.038.350	14.786,06
16/8/99	6.750	9.720		65.608.000	192.539,99	12.786.540	37.524,7
17/8/99	6.060	9.784		59.285.900	173.986,5	11.822.150	34.694,5
18/8/99	23.500	9.795		230.165.000	675.524,58	30.914.350	90.724,4
19/8/99	3.690	10.075		39.189.350	115.009,1	-8.758.400	-25.703,3
20/8/99	200	10.043		2.008.550	5.894,5	448.550	1.316,36
23/8/99	700	11.011		7.707.500	22.619,22	-47.000	-137,93
10/11/99	2.000	9.180		18.360.000	53.881,14	18.360.000	53.881,14
11/11/99	3.000	9.259		27.775.000	81.511,37	27.775.000	81.511,37
12/11/99	1.700	9.206		15.650.000	45.928,1	15.650.000	45.928,1
13/11/99	700	9.517		6.661.500	19.549,52	6.661.500	19.549,52
<b>3. HAYATT Regency</b>							
6/10/99	220	28.008		6.337.620	18.599,03	4.837.800	14.197,51
<b>4. ΝΤΙΟΝΙΚ</b>							
15/11/99	10	31.725		317.244	931,02	293.200	860,45

<b>5. FRIGOGLASS</b>						
<b>ABEE</b>						
15/12/99	160	6.550	1.048.000	3.075,57	568.000	1.666,91
<b>ΣΥΝΟΛΟ</b>			<b>4.511.461.776</b>	<b>12.239.799,78</b>	<b>2.395.599.382</b>	<b>7.030.372,36</b>

Σημειώνεται ότι βάσει του Π.Δ. 14/93 δίνεται η δυνατότητα στις εισηγμένες εταιρίες που κρίνουν ότι η χρηματιστηριακή τιμή των μετοχών τους κινείται σε χαμηλά επίπεδα να αγοράζουν ίδιες μετοχές μέσω του Χ.Α.Α. μέχρι ποσοστού 10% του μετοχικού τους κεφαλαίου, με σκοπό τη στήριξη της χρηματιστηριακής τιμής της μετοχής τους. Έτσι η Εταιρία, σύμφωνα με απόφαση της Γενικής Συνέλευσης της 30/6/1995, προέβη στην αγορά ιδίων μετοχών μέσω του Χ.Α.Α. τις οποίες έχει υποχρέωση να διαθέσει, μέσω του Χ.Α.Α εντός τριετίας. Ήδη από τον Ιούνιο 1998 έχει ξεκινήσει η διαδικασία διαθέσεως των ιδίων μετοχών της ΜΟΧΛΟΣ ΑΕ με αγοραστή τη συνδεδεμένη εταιρία ΤΕΧΝΙΚΗ ΟΛΥΜΠΙΑΚΗ ΑΕ που προσέφερε τους επωφελέστερους όρους αγοράς μετοχών της Εταιρίας, λόγω των θετικών προσδοκιών που διατηρεί για την εξέλιξη της ΜΟΧΛΟΣ Α.Ε.

Επίσης η Τακτική Γενική Συνέλευση της Εταιρίας της 19/3/1999 χορήγησε την ειδική έγκρισή της, σύμφωνα με τις διατάξεις του άρθ.23<sup>α</sup> Κ.Ν. 2190/20 για τη διάθεση μέσω του Χ.Α.Α., του συνόλου ή μέρους των ιδίων αυτών μετοχών στην ΤΕΧΝΙΚΗ ΟΛΥΜΠΙΑΚΗ ΑΕ, της οποίας οι κύριοι μέτοχοι είναι ιδρυτές συγγενείς α' και β' βαθμού των μελών του Δ.Σ. καθώς και κύριοι μέτοχοι της ΜΟΧΛΟΣ ΑΕ, με κατώτατη τιμή τις Δρχ.600 ανά μετοχή και για χρονικό διάστημα από 22/3/1999 έως 30/9/1999.

#### **ΧΡΕΩΣΤΙΚΟΙ ΤΟΚΟΙ ΚΑΙ ΣΥΝΑΦΗ ΕΞΟΔΑ**

Οι χρεωστικοί τόκοι ανήλθαν τη χρήση 2000 σε Δρχ.60 εκατ. (€ 177 χιλ.) έναντι Δρχ. 4εκατ (€ 12 χιλ.) τη χρήση 1999. και αφορούν κυρίως του χρεωστικούς τόκους που κατέβαλε η μητρική εταιρία ΜΟΧΛΟΣ ΑΕ κατά τη χρήση 2000 για βραχυπρόθεσμο δάνειο που έλαβε για την εξαγορά του 10% της εταιρίας ΠΟΡΤΟ ΚΑΡΡΑΣ ΑΕ (πρώην ΠΟΤΙΔΑΙΑ).

#### **ΚΕΡΔΗ ΠΡΟ ΦΟΡΩΝ**

Τα κέρδη προ φόρων τη χρήση 2000 ανήλθαν σε Δρχ 873 εκατ (€ 2.562 χιλ.) έναντι Δρχ 3.383 εκατ το 1999 παρουσιάζοντας μείωση της τάξης του 74% που οφείλεται στη μεγάλη μείωση των καθαρών κερδών προ φόρων της ΜΟΧΛΟΣ ΑΕ.

## 9.2 Ενοποιημένοι Ισολογισμοί 1998-2000

Στον πίνακα που ακολουθεί παρουσιάζονται τα ενοποιημένα στοιχεία ισολογισμού για την τριετία 1998-2000.

ΕΝΕΡΓΗΤΙΚΟ (εκατ. Δρχ.)	1998	1999	1999 (σε χιλ.€)	2000	2000 (σε χιλ.€)
<b>Αναπόβεστα Έξοδα Εγκαταστάσεως</b>	<b>34</b>	<b>127</b>	<b>373</b>	<b>96</b>	<b>282</b>
Ενσώματες Ακινήτοποιήσεις	2.708	5.959	17.488	7.891	23.159
Μείον: Συσσωρευμένες Αποσβέσεις	(826)	(1.203)	(3.530)	(1.949)	(5.719)
Αναπόβεστες Ενσώματες Ακινήτοποιήσεις	1.882	4.756	13.958	5.493	17.440
Συμμετοχές και Μακροπρόθεσμες απαιτήσεις	39	3.318	9.537	3.340	9.803
<b>ΣΥΝΟΛΟ ΠΑΓΙΟΥ ΕΝΕΡΓΗΤΙΚΟΥ</b>	<b>1.921</b>	<b>8.074</b>	<b>23.695</b>	<b>9.283</b>	<b>27.243</b>
Αποθέματα	47	123	361	887	2.603
Πελάτες	994	1.744	5.118	3.433	10.074
Λοιπές Απαιτήσεις	1.228	2.034	5.960	6.965	20.442
Χρεόγραφα	0	319	937	646	1.897
Διαθέσιμα	884	961	2.819	1.492	4.379
<b>ΣΥΝΟΛΟ ΚΥΚΛ/ΝΤΟΣ ΕΝΕΡΓΗΤΙΚΟΥ</b>	<b>3.153</b>	<b>4.862</b>	<b>14.268</b>	<b>13.424</b>	<b>39.395</b>
Μεταβατικοί Λ/σμοί Ενεργητικού	11	11	33	71	209
<b>ΣΥΝΟΛΟ ΕΝΕΡΓΗΤΙΚΟΥ</b>	<b>5.119</b>	<b>13.393</b>	<b>39.304</b>	<b>22.874</b>	<b>67.128</b>
Λογαριασμοί Τάξεως	4.306	9.330	27.381	10.331	30.319
<b>ΠΑΘΗΤΙΚΟ (εκατ. Δρχ.)</b>					
Μετοχικό Κεφάλαιο	2.102	4.400	12.913	4.400	12.913
Οφειλόμενο Μετοχικό Κεφάλαιο	0	0	0	2.200	6.456
Οφειλόμενη Διαφορά από Έκδοση Μετοχών υπέρ το Άρτιο	0	0		5.500	16.141
Διαφορά από Έκδοση Μετοχών υπέρ το Άρτιο	701	0	0	0	0
Αποθεματικά Κεφάλαια & Κέρδη εις Νέον	1.115	3.397	9.968	2.970	8.717
Διαφορές Αναπροσαρμογής	0	-	-	483	1.419
<b>ΣΥΝΟΛΟ ΙΔΙΩΝ ΚΕΦΑΛΑΙΩΝ</b>	<b>3.918</b>	<b>7.797</b>	<b>22.881</b>	<b>15.554</b>	<b>45.646</b>
<b>Προβλέψεις</b>	<b>0</b>	<b>0</b>	<b>0</b>	<b>37</b>	<b>108</b>
Προμηθευτές – Γραμμάτια πληρωτέα – Επιταγές πληρωτέες	373	1.860	5.460	4.127	12.113
Βραχυπρόθεσμες υποχρεώσεις Τράπεζες	0	2.120	6.222	0	0
Προκαταβολές Πελατών	20	181	532	1.626	4.772
Φόροι – Τέλη – Ασφαλιστικά ταμεία	91	614	1.802	221	648
Μερίσματα πληρωτέα	562	745	2.186	422	1.239
Λοιπές Υποχρεώσεις	151	71	208	878	2.577
<b>ΣΥΝΟΛΟ ΒΡΑΧ/ΣΜΩΝ ΥΠΟΧΡΕΩΣΕΩΝ</b>	<b>1.197</b>	<b>5.591</b>	<b>15.880</b>	<b>7.275</b>	<b>21.349</b>
<b>ΣΥΝΟΛΟ ΥΠΟΧΡΕΩΣΕΩΝ</b>	<b>1.197</b>	<b>5.591</b>	<b>16.409</b>	<b>7.275</b>	<b>21.349</b>
Μεταβατικοί Λογ/σμοί Παθητικού	4	5	14	8	25
<b>ΣΥΝΟΛΟ ΠΑΘΗΤΙΚΟΥ</b>	<b>5.119</b>	<b>13.393</b>	<b>39.304</b>	<b>22.874</b>	<b>67.128</b>
Λογαριασμοί Τάξεως	4.306	9.330	27.381	10.331	30.319

Επισημαίνονται τα ακόλουθα στοιχεία όσον αφορά την εξέλιξη των ενοποιημένων οικονομικών στοιχείων της Εταιρίας:

### ΣΥΜΜΕΤΟΧΕΣ ΣΕ ΣΥΝΔΕΔΕΜΕΝΕΣ ΚΑΙ ΛΟΙΠΕΣ ΕΠΙΧΕΙΡΗΣΕΙΣ

Η λογιστική αξία των λογαριασμών των συμμετοχών της Εταιρίας σε συνδεδεμένες και λοιπές επιχειρήσεις για το 2000 ανήλθε σε Δρχ.3.300 εκατ (€ 9.685 χιλ) και παρουσιάζεται αναλυτικά στον παρακάτω πίνακα:

%	Αξία	Λογιστική Αξία	Τρέχουσα	Διαφορά
---	------	----------------	----------	---------

(ποσά σε εκατ. δρχ.)	Συμμετοχής	Κτήσεως	Συμμετοχής (31/12/00)	Αξία (31/12/00)	Τρέχουσας με Αξία κτήσεως
<b><u>Συμμετοχές σε συνδεδεμένες</u></b>					
<b><u>επιχειρήσεις:</u></b>					
ΠΟΡΤΟ ΚΑΡΡΑΣ ΑΕ	10%	3.288	3.288	1.227	(2.061)
<b>Σύνολο</b>		<b>3.288</b>	<b>3.288</b>	<b>1.227</b>	<b>(2.061)</b>
<b><u>Συμμετοχές σε λοιπές επιχειρήσεις:</u></b>					
ΚΟΙΝΟΠΡΑΞΙΕΣ		11	11	11	0
<b>ΓΕΝΙΚΟ ΣΥΝΟΛΟ</b>		<b>3.300</b>	<b>3.300</b>	<b>1.238</b>	<b>(2.061)</b>

Οι συμμετοχές της Εταιρίας στο κεφάλαιο των συνδεδεμένης επιχείρησης ΠΟΡΤΟ ΚΑΡΡΑΣ ΑΕ αποτιμήθηκαν στην αξία κτήσεως σύμφωνα με τις διατάξεις του εδαφίου γ' παραγράφου 5 άρθρου 28 Π.Δ. 186/92.

Οι συμμετοχές της Εταιρίας στο κεφάλαιο των Κοινοπραξίες αποτιμήθηκαν στην αξία κτήσεως τους (σύμφωνα με τα ιδιωτικά συμφωνητικά σύστασης των Κοινοπραξιών).

Σύμφωνα με το άρθρο 43 του Κ.Ν. 2190 οι συμμετοχές αποτιμούνται στην κατ'είδος χαμηλότερη τιμή μεταξύ της τιμής κτήσεως και της τρέχουσας τιμής τους και οι διαφορές αποτίμησης Δρχ. 2.061 εκατ που αναφέρονται στον παραπάνω πίνακα θα έπρεπε να επιβαρύνουν τα αποτελέσματα και τα ίδια κεφάλαια της χρήσης 2000.

Ο Τακτικός Ορκωτός Ελεγκτής αναφέρει στο πιστοποιητικό του τα εξής:

Στο λογαριασμό του Ενεργητικού ΓΠΠ 1«Συμμετοχές σε συνδεδεμένες επιχειρήσεις» δρχ. 3.299.538.500 περιλαμβάνεται και ποσό δρχ. 3.288.000.000, που αφορά την αξία κτήσεως μετοχών Ανώνυμης Εταιρίας, η οποία ελέγχεται από Ορκωτό Ελεγκτή και που η τρέχουσα αξία της με βάση την εσωτερική αξία της 31.12.2000 είναι μικρότερη κατά δρχ. 2.060.650.180. Αν λάβουμε όμως υπόψη τις πραγματικές υπεραξίες της Εταιρίας αυτής το παραπάνω ποσό της διαφοράς υπερκαλύπτεται.

Οι λοιπές μακροπρόθεσμες απαιτήσεις Δρχ.23 εκατ (€ 67 χιλ.) αφορούν δοσμένες εγγυήσεις (ΔΕΗ, ΒΙ.ΠΕ Πατρών).

#### **ΧΡΕΟΓΡΑΦΑ**

Το υπόλοιπο του λογαριασμού «Χρεόγραφα» ανήλθε την 31.12.2000 σε Δρχ.646 εκατ. (€ 1.897 χιλ.) και αφορά σε Δρχ. 117 εκατ (€ 344 χιλ.) μετοχές της εταιρίας ΔΙΕΚΑΤ ΑΤΕ (55.000 μετοχές) και Δρχ. 529 εκατ γeros που κατέχει η μητρική εταιρία ΜΟΧΛΟΣ ΑΕ.

#### **ΔΙΑΘΕΣΙΜΑ**

Τα διαθέσιμα της Εταιρίας διατηρούνται σε υψηλά επίπεδα καθώς πολιτική του Ομίλου είναι να διατηρεί υψηλή ρευστότητα για την κάλυψη των αναγκών σε κεφάλαιο κίνησης και την αντιμετώπιση καθυστερήσεων στις απαιτήσεις από πελάτες. Στο τέλος της χρήσης 2000, τα διαθέσιμα ανήλθαν σε Δρχ. 1.492 εκατ. (€ 4.379 χιλ.).

#### **ΙΔΙΑ ΚΕΦΑΛΑΙΑ**

Κατά την χρήση 2000 τα ίδια κεφάλαια του Ομίλου ανήλθαν σε Δρχ. 15.554 εκατ (€ 45.646 χιλ.). ] Σημειώνεται ότι στο λογαριασμό των ιδίων κεφαλαίων της χρήσης περιλαμβάνεται Οφειλόμενο Μετοχικό Κεφάλαιο Δρχ.2.200 εκατ (€ 6.456 χιλ.) και Οφειλόμενη διαφορά από έκδοση μετοχών υπέρ το άρτιο Δρχ.5.500 εκατ (€ 16.141 χιλ.) που αφορούν την αποφασισθείσα, από την Έκτακτη Γενική Συνέλευση της 20.12.2000, αύξηση του Μετοχικού Κεφαλαίου της μητρικής εταιρίας ΜΟΧΛΟΣ ΑΕ. Τα ποσά αυτά έχουν συμπεριληφθεί στο λογαριασμό του Ενεργητικού 'Λοιπές Απαιτήσεις'.

#### **ΒΡΑΧΥΠΡΟΘΕΣΜΕΣ ΥΠΟΧΡΕΩΣΕΙΣ ΤΡΑΠΕΖΕΣ**

Ο Όμιλος κατά τη χρήση 2000 δεν εμφανίζει Τραπεζικό δανεισμό ενώ κατά τη χρήση 1999 ανήλθε σε δρχ 2.120 εκατ (€ 6.211 χιλ.) και αφορούσε σε δάνειο που σύναψε η μητρική εταιρία ΜΟΧΛΟΣ ΑΕ με την ALPHA BANK και χρησιμοποιήθηκε για την εξαγορά του 10% της εταιρίας ΠΟΡΤΟ ΚΑΡΡΑΣ ΑΕ (τέως ΠΟΤΙΔΑΙΑ).

### 9.3 Ταμειακές Ροές σε Ενοποιημένη Βάση

Στον πίνακα που ακολουθεί παρουσιάζονται οι ταμειακές ροές του Ομίλου για τη χρήση 2000, όπως αυτές έχουν συνταχθεί σύμφωνα με την Απόφαση 5/204/14.11.2000 της Επιτροπής Κεφαλαιαγοράς και περιλαμβάνονται, με τι Πιστοποιητικό του Ορκωτού Ελεγκτή, στο παράρτημα του παρόντος Εντύπου

(ποσά σε εκατ. Δρχ.)	2000	2000 (σε χιλ.€)
<b>Ταμειακές Ροές από συνήθειες (λειτουργικές) δραστηριότητες</b>		
<b>Ταμιακές εισροές</b>		
Πωλήσεις		
Άλλα έσοδα εκμεταλεύσεως		
Έκτακτα και ανόργανα έσοδα		
Έσοδα προηγούμενων χρήσεων		
Πιστωτικοί τόκοι (καταθέσεων κλπ)		
Έσοδα χρεογράφων		
Πώληση χρεογράφων		
Μείωση απαιτήσεων		
<i>Αφαιρούνται:</i>		
Αγορά χρεογράφων:		
Αύξηση απαιτήσεων		
<b>Σύνολο Ταμιακών Εισροών</b>		
<b>Ταμιακές εκροές</b>		
Κόστος πωληθέντων (μείον αποσβέσεις και προβλέψεις)		
Έξοδα λειτουργίας διοικήσεως		
Έξοδα λειτουργίας ερευνών-αναπτύξεως		
Έξοδα λειτουργίας διαθέσεως		
Έξοδα υποαπασχολήσεως/αδράνειας		
Άλλα έξοδα		
Αύξηση αποθεμάτων		
Αύξηση μεταβατικών λογαριασμών ενεργητικού		
Αύξηση μεταβατικών λογαριασμών παθητικού		
Μείωση βραχυπρόθεσμων υποχρεώσεων (πλην Τραπεζών)		
<i>Αφαιρούνται:</i>		
Μείωση αποθεμάτων		
Μείωση μεταβατικών λογαριασμών ενεργητικού		
Μείωση μεταβατικών λογαριασμών παθητικού		
Αύξηση βραχυπρόθεσμων υποχρεώσεων (πλην Τραπεζών)		
<b>Σύνολο Ταμιακών Εκροών</b>		
<b>Ταμιακές Εκροές φόρων</b>		
Φόροι εισοδήματος		
Μη ενσωματώμενοι στο λειτουργικό κόστος φόροι		
Διαφορές φόρου φορολογικού ελέγχου		
Μείωση υποχρεώσεων από φόρους-τέλη		
<i>Αφαιρείται:</i>		
Αύξηση υποχρεώσεων από φόρους-τέλη		
<b>Σύνολο Ταμιακών εκροών φόρων</b>		
<b>Ταμιακές Ροές από συνήθειες (λειτουργικές) δραστηριότητες (Α)</b>		



<b>Ταμιακές Ροές από επενδυτικές δραστηριότητες</b>		
<b>Ταμιακές εισροές</b> Πώληση ασώματων ακινητοποιήσεων Πώληση ενσώματων ακινητοποιήσεων Πώληση συμμετοχών και τίτλων ακινητοποιήσεων Μείωση μακροπρόθεσμων απαιτήσεων Έσοδα συμμετοχών και τίτλων ακινητοποιήσεων Πιστωτικοί τόκοι (μακροπρόθεσμων κλπ. Απαιτήσεων)		
<b>Σύνολο Ταμιακών εισροών</b>		
<b>Ταμιακές εκροές</b> Αγορά ασώματων ακινητοποιήσεων Αγορά ενσώματων ακινητοποιήσεων Αγορά συμμετοχών και τίτλων ακινητοποιήσεων Αύξηση μακροπρόθεσμων απαιτήσεων Αύξηση εξόδων εγκατάστασης		
<b>Σύνολο Ταμιακών εκροών</b>		
<b>Ταμιακές Ροές από Επενδυτικές Δραστηριότητες (B)</b>		
<b>Ταμιακές Ροές από χρηματοδοτικές δραστηριότητες</b>		
<b>Ταμιακές εισροές</b> Είσπραξη αύξησης μετοχικού κεφαλαίου και διαφοράς υπέρ το άρτιο Είσπραξη επιχορηγήσεων παγίων Αύξηση μακροπρόθεσμων υποχρεώσεων Αύξηση βραχυπρόθεσμων υποχρεώσεων (λογαριασμοί Τραπεζών)		
<b>Σύνολο Ταμιακών εισροών</b>		
<b>Ταμιακές εκροές</b> Μείωση (επιστροφή) μετοχικού κεφαλαίου Επιστροφή επιχορηγήσεων παγίων Μείωση μακροπρόθεσμων υποχρεώσεων Μείωση βραχυπρόθεσμων υποχρεώσεων (λογαριασμοί Τραπεζών) Τόκοι πληρωθέντες Μερίσματα πληρωθέντα Διανομή κερδών στο προσωπικό Αμοιβές Δ.Σ. από κέρδη χρήσεως		
<b>Σύνολο Ταμιακών εισροών</b>		
<b>Ταμιακές Ροές από χρηματοδοτικές δραστηριότητες (Γ)</b> <b>ΤΑΜΙΑΚΕΣ ΡΟΕΣ ΕΤΑΙΡΙΑΣ (Α+Β+Γ)</b> <b>ΠΛΕΟΝ ΧΡΗΜΑΤΙΚΑ ΔΙΑΘΕΣΙΜΑ</b> <b>ΕΝΑΡΞΗΣ ΧΡΗΣΗΣ</b> <b>ΧΡΗΜΑΤΙΚΑ ΔΙΑΘΕΣΙΜΑ ΤΕΛΟΥΣ</b> <b>ΧΡΗΣΗΣ</b>		

## 10. ΣΥΝΔΕΔΕΜΕΝΕΣ ΕΤΑΙΡΙΕΣ

Στον παρακάτω πίνακα παρουσιάζεται το διάγραμμα ενοποίησης της εταιρίας ΜΟΧΛΟΣ ΑΕ με τις συνδεδεμένες εταιρίες

### ΔΙΑΓΡΑΜΜΑ ΜΟΧΛΟΣ Α.Ε.

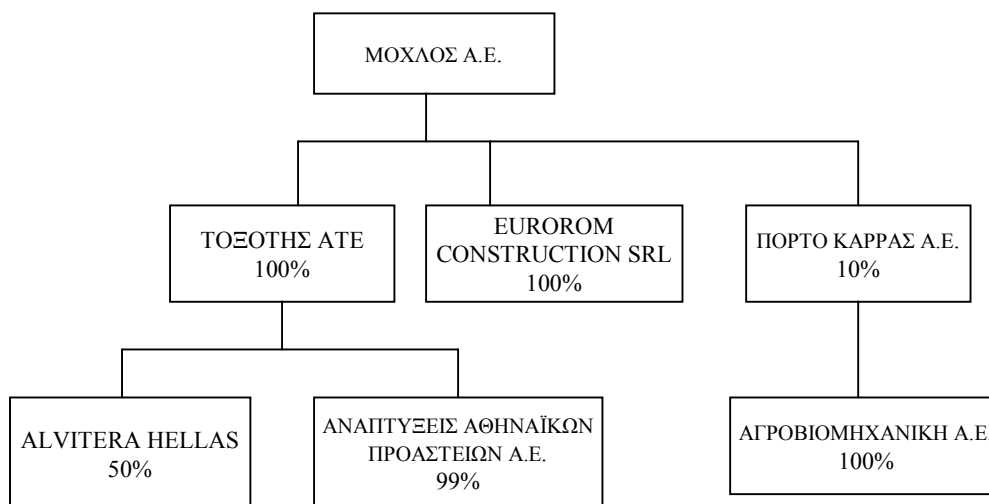

### 10.1 Θυγατρικές Εταιρίες

Οι θυγατρικές εταιρίες στις οποίες συμμετέχει (άμεσα ή/και έμμεσα) η ΜΟΧΛΟΣ Α.Ε. με ποσοστό ίσο ή μεγαλύτερο του 50% είναι:

#### Α) ΤΟΞΟΤΗΣ Α.Τ.Ε.

Η ΤΟΞΟΤΗΣ Α.Τ.Ε. ιδρύθηκε στην Αθήνα το 1976 (ΦΕΚ 2691/19.10.1976). Η έδρα της εταιρίας είναι στο Δήμο Αλίμου Αττικής (αριθμ. ΜΑΕ 6763/02/Β/86/643). Η διάρκεια της εταιρίας ορίζεται από το Καταστατικό της σε 60 έτη, ενώ μπορεί να παραταθεί μετά από Γενική Συνέλευση των μετόχων της.

Η ΤΟΞΟΤΗΣ άρχισε την δραστηριότητά της από την ίδρυσή της το 1976 και έχει κατασκευάσει κάθε μορφής ιδιωτικά και δημόσια έργα. Η εταιρία απέκτησε τον Αύγουστο 1998 εργοληπτικό πτυχίο Ε΄ τάξης (αριθμ. ΜΕΕΠ 15339), σύμφωνα με απόφαση της Γενικής Γραμματείας Δημοσίων Έργων του Υ.ΠΕ.ΧΩ.ΔΕ. Η μη ύπαρξη εργοληπτικού πτυχίου έως τον Αύγουστο 1998 δεν εμπόδισε την εταιρία να αναλαμβάνει έργα ιδιωτικά, να συμμετέχει σε κοινοπραξίες για την κατασκευή ιδιωτικών έργων ή να αναλαμβάνει υπεργολαβικά την εκτέλεση δημοσίων έργων. Η ΤΟΞΟΤΗΣ Α.Τ.Ε. έχει ήδη υποβάλλει αίτηση αναβάθμισης του εργοληπτικού της πτυχίου στη ΣΤ΄ κατηγορία.

Τα δημόσια έργα που εκτελεί η Εταιρία σήμερα είναι τα παρακάτω:

- Παράκαμψη Ζαγοράς-Μαγνησίας ποσού σύμβασης δρχ 1.166.000.000 (ημ/νία υπογραφής σύμβασης 23.12.99)
- Μετεγκατάσταση και εκσυγχρονισμός σφαγείου τριών γραμμών Δήμου Τρίγλιας, ποσού σύμβασης δρχ.289.504.000 (ημ/νία υπογραφής σύμβασης 16.6.1999)
- Υγειονομική ταφή απορριμμάτων στο Χ.Υ.Τ.Α. Δήμου Πάτρας, ποσού σύμβασης δρχ.262.880.000 (ημ/νία υπογραφής σύμβασης 24.4.2000).
- Σήραγγες Βασιλικού- Ηγουμενίτσα- Ηλεκτρολογικές εγκαταστάσεις προϋπολογισμού δρχ 293 εκατ (ημ/νία υπογραφής σύμβασης 5.3.2000)

(ποσά σε εκατ. Δρχ.)	30/06/1998	Ισολ.1.7.98- 31.12.99	2000
Αναπόσβεστα ενσώματα πάγια	100	98	109
Συμμετοχές	-	466	515
Κυκλοφορούν Ενεργητικό	1.329	772	985
Μετοχικό Κεφάλαιο	76	76	76
Σύνολο Ιδίων Κεφαλαίων	1.009	1.053	1.062
Σύνολο Υποχρεώσεων	420	281	547
Κύκλος Εργασιών Κοινοπραξιών	0	0	0
Κύκλος Εργασιών Εταιρίας	94	210	714
Κέρδη προ φόρων	112	84	54

Το μετοχικό κεφάλαιο της εταιρίας ανερχόταν στις 31/12/2000 στο ποσό των Δρχ. 75.884.000 διαιρούμενο σε 758.840 ονομαστικές μετοχές ονομαστικής αξίας Δρχ. 100 η κάθε μία.

Το Διοικητικό Συμβούλιο της εταιρίας που εκλέχθηκε με την από 05/11/1997 απόφαση της Γενικής Συνέλευσης των μετόχων της και συνεστήθη σε σώμα με το 77/10/11/1997 πρακτικό του Διοικητικού Συμβουλίου με θητεία τριετή που λήγει κατά την ημερομηνία σύγκλησης της Τακτικής Γενική Συνέλευση των μετόχων που θα συνέλθει στο α' εξάμηνο του 2001 για την έγκριση του ισολογισμού της της 31.12.2000, έχει ως εξής :

- |   |  |
|---|--|
| 1. Μαριάννα Κ. Στέγγου , Πολιτικός Μηχανικός ,      | Πρόεδρος Δ.Σ. και Δ/νουσα Σύμβουλος    |
| 2. Ιωσήφ Π. Θεοδωράκης, Υπομηχανικός Ηλεκτρολόγος , | Αντιπρόεδρος Δ.Σ.                      |
| 3. Ανδρέας Π. Μπενετάτος, Μηχανολόγος Μηχανικός ,   | Μέλος Δ.Σ.– Γενικός & Τεχνικός Δ/ντής. |
| 4. Γεώργιος Ι. Καρβέλης, Τεχνικός Σύμβουλος,        | Μέλος Δ.Σ.                             |

Τα μέλη του Διοικητικού Συμβουλίου συμμετέχουν ενεργά στην λειτουργία της εταιρίας πλαισιούμενα από ένα αριθμό έμπειρων και ικανών διευθυντικών στελεχών.

## EUROROM CONSTRUCTII 97-SRL

Η ΜΟΧΛΟΣ ίδρυσε την εταιρία EUROROM CONSTRUCTII 97-SRL (εταιρία περιορισμένης ευθύνης) στη Ρουμανία, με έδρα το Βουκουρέστι, το Δεκέμβριο του 1997 και συμμετέχει με 100% στο μετοχικό της κεφάλαιο. Σκοπός της εν λόγω εταιρίας είναι η πραγματοποίηση έργων Πολιτικού Μηχανικού για την οικοδόμηση παντός είδους κτιρίων.

Η εταιρία EUROROM CONSTRUCTII' 97 SRL αναδείχθηκε ως ο τελικός φορέας ανάληψης και υλοποίησης αυτοχρηματοδοτούμενου έργου κοινής ωφέλειας συνολικού προϋπολογισμού 40 εκατ.USD (περίπου δρχ.14.800 εκατ.) . Το έργο αφορά την κατασκευή των κεντρικών γραφείων της ROM TELECOM S.A. στο Βουκουρέστι Ρουμανίας.

Η συμμετοχή της EUROROM CONSTRUCTII' 97 SRL στο συνολικό προϋπολογισμό του έργου ανέρχεται σε 28 εκατ. USD (περίπου δρχ.10.360 εκατ.) ενώ το υπόλοιπο ποσό των 12 εκατ. USD (περίπου δρχ.4.440 εκατ.) αφορά τη συμμετοχή της ROM TELECOM S.A. στο εν λόγω έργο.

Η συμμετοχή της EUROROM CONSTRUCTII' 97 SRL θα χρηματοδοτηθεί ως εξής:

- Ποσό δρχ.1.700 εκατ. μέσω αύξησης του μετοχικού της κεφαλαίου στην οποία θα συμμετέχει η ΜΟΧΛΟΣ ΑΕ με κεφάλαια που θα αντλήσει από την επικείμενη αύξηση.
- Ποσό δρχ. 3.350 εκατ. μέσω τμηματικών καταβολών, οι οποίες θα πραγματοποιηθούν μέσω περαιτέρω αυξήσεων του μετοχικού της κεφαλαίου.
- Για το υπόλοιπο ποσό εξετάζεται η λήψη δανείου .

Το εν λόγω έργο πρόκειται να ξεκινήσει άμεσα και αναμένεται να ολοκληρωθεί μέχρι το τέλος του 2003.

Στις 31/12/2000 το εταιρικό κεφάλαιο της εταιρίας ανέρχεται σε USD 4.460.000. Διαχειριστές της εταιρίας είναι οι κ.κ. Ανδρέας Κ.Στέγγος , Γεώργιος Κ.Στέγγος, Πέτρος Γ. Μίχας, Ιωάννης Αν.Δεληκανάκης, Γεώργιος Ι.Πιτσιός και Γεώργιος Ε.Μυκονιάτης.Οι δύο πρώτοι εξ αυτών ενεργούντες μεμονωμένα δεσμεύουν την Εταιρία απεριόριστως και για οποιοδήποτε χρηματικό ποσό, οι υπόλοιποι κάνουν το ίδιο αλλά ενεργούντες πάντοτε ανά δύο και για συναλλαγές μέχρι ποσού USD 20.000

Η πρώτη διαχειριστική χρήση της εταιρίας έληξε την 31.12.2000 συνοπτικά στοιχεία της οποίας παρουσιάζονται στον παρακάτω πίνακα.

(ποσά σε εκατ. Δρχ.)	2000
Αναπόσβεστα ενσώματα πάγια	1.363
Κυκλοφορούν Ενεργητικό	880
Μετοχικό Κεφάλαιο	1.633
Σύνολο Ιδίων Κεφαλαίων	1.625
Σύνολο Υποχρεώσεων	619
Κύκλος Εργασιών Εταιρίας	0
Κέρδη προ φόρων	(39)

## 10.2 Συγγενείς Εταιρίες

### ΑΝΩΝΥΜΗ ΤΟΥΡΙΣΤΙΚΗ ΤΕΧΝΙΚΗ ΒΙΟΜΗΧΑΝΙΚΗ ΕΤΑΙΡΕΙΑ ΠΟΡΤΟ ΚΑΡΡΑΣ

Η εταιρία ιδρύθηκε από την ΕΤΕΒΑ το 1991 με την επωνυμία «ΕΨΙΛΟΝ ΠΛΗΡΟΦΟΡΙΚΗ» και διάρκεια 99 έτη. Το μετοχικό της κεφάλαιο αρχικά ορίσθηκε σε δρχ. 5.000.000 και ο σκοπός της εταιρίας επικεντρωνόταν στον τομέα της πληροφορικής .

Τα πρώτα τρία χρόνια παρέμεινε ουσιαστικά αδρανής. Το 1994 αυξήθηκε το μετοχικό κεφάλαιο κατά δρχ. 5.000.000 και επεκτάθηκε ο σκοπός της στην ανάληψη έργων εκκαθάρισης εταιριών, νομικών προσώπων, οργανισμών και ομάδων περιουσίας.

Με την από 14.1.1998 απόφαση της Γενικής Συνέλευσης των Μετόχων : α) το μετοχικό κεφάλαιο της εταιρίας αυξήθηκε κατά δρχ. 1,2 δισ. , β) μετονομάσθηκε σε «Ξενοδοχειακή, Τουριστική, Γεωργική, Ανώνυμη Εταιρία, «η Ποτιδαία» και γ) τροποποιήθηκε ο σκοπός της ώστε να περιλαμβάνει τα εξής:

Άσκηση κτηματικών, ξενοδοχειακών και τουριστικών επιχειρήσεων καθώς και το εξαγωγικό εμπόριο, ειδικότερα δε την αγορά, ανέγερση, μίσθωση, εκμίσθωση, υπομίσθωση, και εκμετάλλευση ξενοδοχείων, τουριστικών εγκαταστάσεων, κέντρων παραθερισμού, τουριστικών πλοίων και ακινήτων εν γένει, τη βιομηχανική παραγωγή πάσης φύσεως αγροτικών προϊόντων και την εξαγωγή ελληνικών προϊόντων στην αλλοδαπή, Ανάπτυξη κάθε δραστηριότητας που μπορεί να συμβάλλει στην πραγματοποίηση των ανωτέρω σκοπών και Ανάληψη έργων εκκαθάρισης εταιριών, νομικών προσώπων, οργανισμών και ομάδων περιουσίας.

Σημειώνεται ότι το μεγαλύτερο μέρος της ανωτέρω αύξησης ύψους δρχ. 1,2 δισ. καταβλήθηκε ως προκαταβολή για την αγορά του ενεργητικού της εταιρίας «ΤΟΥΡΙΣΤΙΚΗ, ΓΕΩΡΓΙΚΗ, ΕΞΑΓΩΓΙΚΗ Α.Ε. ΠΟΡΤΟ ΚΑΡΡΑΣ», συνολικού ύψους δρχ. 11 δισ. Η δραστηριότητα της ΠΟΤΙΔΑΙΑ Α.Ε. αφορά στην διοίκηση – διαχείριση του τουριστικού – αγροτικού και βιομηχανικού συγκροτήματος Πόρτο Καρρά στη χερσόνησο Σιθωνία της Χαλκιδικής.

Το γήπεδο καλύπτει έκταση 17.630 στρεμμάτων και περιλαμβάνει ιδιωτικές ακτές μήκους 8 χλμ. με περισσότερους από 25 ανεξάρτητους κολπίσκους. Χωρίζεται σε δύο περιοχές, την πεδινή 1.300 στρεμμάτων και την ορεινή 16.630 στρεμμάτων. Οι εγκαταστάσεις του συγκροτήματος διακρίνονται σε τρεις κατηγορίες:

α) ΤΟΥΡΙΣΤΙΚΗ: δύο μεγάλες ξενοδοχειακές μονάδες, ΜΕΛΙΤΩΝ και ΣΙΘΩΝΙΑ, με 912 δωμάτια και 1.690 κρεβάτια συνολικά, μία μικρότερη ξενοδοχειακή μονάδα «VILLAGE-INN» με 88 δωμάτια και 167 κρεβάτια, δύο θεατρικές αίθουσες, καταστήματα και χώρους διασκέδασης και αθλητικούς χώρους. Μία ιδιωτική μαρίνα, ένα γήπεδο γκολφ, εννέα γήπεδα τένις και ιππικές εγκαταστάσεις.

β) ΑΓΡΟΤΙΚΗ: Καλλιέργειες αμπελιών πρώτης ποιότητας, φυτείες ελαιόδεντρων, καρδιάς, φιστικιάς και εσπεριδοειδών. Η περιοχή που χρησιμοποιείται για το σκοπό αυτό καλύπτει έκταση 7.400 στρεμμάτων.

γ) ΒΙΟΜΗΧΑΝΙΚΗ: Μία σειρά βιομηχανικών εγκαταστάσεων όπως, οινοποιείο, αρτοποιείο και ελαιουργείο.

Στη συνέχεια, με την από 21.3.2000 απόφαση της Έκτακτης Γενικής Συνέλευσης των μετόχων της εταιρίας α) μετονομάσθηκε σε « ΑΝΩΝΥΜΗ ΤΟΥΡΙΣΤΙΚΗ ΤΕΧΝΙΚΗ ΒΙΟΜΗΧΑΝΙΚΗ ΕΤΑΙΡΕΙΑ ΠΟΡΤΟ ΚΑΡΡΑΣ» και διακριτικό τίτλο «ΠΟΡΤΟ ΚΑΡΡΑΣ ΑΕ» και β) διευρύνθηκε ο σκοπός της έτσι ώστε να περιλαμβάνει τα εξής:

α) Η άσκηση Κτηματικών, Ξενοδοχειακών και Τουριστικών Επιχειρήσεων, ειδικότερα δε η αγορά, ανέγερση, μίσθωση, εκμίσθωση, υπομίσθωση και εκμετάλλευση Ξενοδοχείων, Τουριστικών Εγκαταστάσεων, Κέντρων Παραθερισμού, Τουριστικών πλοίων και ακινήτων εν γένει, καθώς και η άσκηση δραστηριοτήτων αναφορικά με την κατασκευή, λειτουργία, έλεγχο, διαχείριση και εκμετάλλευση Καζίνο.

β) Η γεωργική και κτηνοτροφική εκμετάλλευση εκτάσεων ως και τη βιομηχανική παραγωγή και εμπορία των πάσης φύσεως γεωργικών, αγροτικών και κτηνοτροφικών προϊόντων, καθώς και η εξαγωγή αυτών στην αλλοδαπή.

γ) Η ανάληψη και εκτέλεση πάσης φύσεως ιδιωτικών τεχνικών έργων στο εσωτερικό και εξωτερικό, καθώς και η ανάληψη και εκπόνηση πάσης φύσεως μελετών, επιβλέψεων και ερευνών.

δ) Η ανέγερση κάθε μορφής οικοδομών προς μίσθωση ή μεταπώληση, σε ιδιότητα οικόπεδα της Εταιρίας ή και σε ανήκοντα σε τρίτους με αντιπαροχή.

ε) Η παραγωγή και εμπορία πάσης φύσεως υλικών λατομείου και γενικά αδρανών και οικοδομικών υλικών, με την ίδρυση, εγκατάσταση και λειτουργία λατομικών εκμεταλλεύσεων, βιομηχανικής παραγωγής και πώλησης σκυροδεμάτων, τσιμέντου και ασφάλτου.

στ) Η ίδρυση νέων επιχειρήσεων και εταιριών που έχουν τους ίδιους σκοπούς, καθώς και η συμμετοχή ή αντιπροσώπευση ή συνεργασία με οποιοδήποτε τρόπο με εταιρίες ή επιχειρήσεις υφιστάμενες ή μελλοντικά ιδρυθησόμενες, ημεδαπές ή αλλοδαπές, με τους ίδιους ή παρεμφερείς σκοπούς.

ζ) Η απόκτηση συμμετοχών (μετοχών, εταιρικών μεριδίων) σε άλλες εταιρίες συναφούς ή μη επιχειρηματικής δραστηριότητας.

η) Η συγχώνευση μετ' άλλης εταιρίας ή η απορρόφηση ετέρων συναφών επιχειρήσεων, ολοκληρών ή κλάδων αυτών, ατομικών ή εταιρικών ή η εισφορά κλάδου σε υφιστάμενη ή συνιστώμενη εταιρία.

θ) Η ανάληψη έργων εκκαθάρισης εταιριών, νομικών προσώπων, οργανισμών και ομάδων περιουσίας.

ι) Η ανάπτυξη κάθε δραστηριότητας που μπορεί να συμβάλει στην πραγματοποίηση των ανωτέρω σκοπών.

Όλες τις πιο πάνω δραστηριότητες η Εταιρία μπορεί να τις εκτελεί, είτε για λογαριασμό της, είτε για λογαριασμό τρίτων με προμήθεια ή ποσοστά, είτε συνεταιριστικά, είτε σε σύμπραξη με τρίτους, φυσικά ή νομικά πρόσωπα.

Για την εκπλήρωση των σκοπών της Εταιρίας είναι δυνατή η παροχή εγγυήσεων υπέρ εταιριών και γενικά επιχειρήσεων, στις οποίες συμμετέχει η Εταιρία ή συνεργάζεται μαζί τους με οποιοδήποτε τρόπο, παρέχουσα πάσης φύσεως ασφάλειες ενοχικές και εμπράγματατες.

Συνοπτικά οικονομικά στοιχεία της εταιρίας ΠΟΡΤΟ ΚΑΡΡΑΣ Α.Ε. για τις χρήσεις 1999-2000 παρουσιάζονται παρακάτω:

<b>ΟΙΚΟΝΟΜΙΚΑ ΣΤΟΙΧΕΙΑ (σε εκατ. δρχ.)</b>	<b>1999</b>	<b>2000</b>
Αναπόσβεστα Έξοδα Εγκαταστάσεως	68	132
Σύνολο Ενσώματων Ακινήτων	10.635	10.719
Κυκλοφορούν Ενεργητικό	2.096	3.442
Μεταβατικοί Λογαριασμοί Ενεργητικού	224	2
<b>Σύνολο Ενεργητικού</b>	<b>13.051</b>	<b>14.365</b>
Μετοχικό Κεφάλαιο	1.760	11.760
Σύνολο Ιδίων Κεφαλαίων	1.950	12.273
Βραχυπρόθεσμες Υποχρεώσεις	11.101	2.040
Μεταβατικοί Λογαριασμοί Παθητικού	0	1
<b>Σύνολο Παθητικού</b>	<b>13.051</b>	<b>14.365</b>
Κύκλος Εργασιών	1.626	1.034
Κέρδη προ φόρων	169	271

Σημειώνεται ότι, μετά την εξαγορά της εταιρίας ΠΟΡΤΟ ΚΑΡΡΑΣ Α.Ε. από την Κ/Ξ ΤΕΧΝΙΚΗ ΟΛΥΜΠΙΑΚΗ – ΜΟΧΛΟΣ πραγματοποιήθηκαν οι παρακάτω αυξήσεις του μετοχικού της κεφαλαίου:

α) Στις 10/1/2000 αύξηση ποσού δρχ. 8,5 δις. για την αποπληρωμή των τραπεζικών υποχρεώσεων της εταιρίας ύψους τότε 10 δις (και μετά την ολοκληρωτική εξόφληση ύψους περίπου δρχ.9 δις).με αποτέλεσμα τραπεζικός δανεισμός της εταιρίας να μηδενιστεί.

β) Στις 25/10/2000 αύξηση ποσού δρχ.1,5 δις

Έτσι το μετοχικό κεφάλαιο της εταιρίας ανέρχεται σε δρχ. 11.760 εκατ. και διαιρείται σε 11.760.000 ανώνυμες μετοχές, ονομαστικής αξίας δρχ. 1.000 εκάστη. Η μετοχική της σύνθεση έχει ως εξής:

Μέτοχος	Αριθμός Μετοχών	% Συμμετοχής
ΤΕΧΝΙΚΗ ΟΛΥΜΠΙΑΚΗ	<b>10.584.000</b>	90%
ΜΟΧΛΟΣ ΑΕ	1.176.000	10%
<b>Σύνολο</b>	<b>11.760.000</b>	<b>100,00%</b>

Το Διοικητικό Συμβούλιο της εταιρίας συγκροτήθηκε σε σώμα με το από 24.12.1999 πρακτικό και αποτελείται από τους εξής:

Κωνσταντίνος Α. Στέγος	Πρόεδρος & Διευθύνων Σύμβουλος
Ζωή Κ. Στέγγου	Αντιπρόεδρος
Ιωάννης Α. Δεληκανάκης	Γενικός Διευθυντής
Ανδρέας Κ. Στέγος	Μέλος
Γεώργιος Κ. Στέγος	Μέλος
Μαριάννα Κ. Στέγγου	Μέλος
Στυλιανή Κ. Στέγγου	Μέλος
Μαρία Γ. Σβώλη	Μέλος
Αθανάσιος Ν. Κλαπαδάκης	Μέλος

Η θητεία του ανωτέρου Δ.Σ. είναι τριετής και λήγει την 24.12.2002.

Η εταιρία σχεδιάζει την υλοποίηση επενδυτικού προγράμματος συνολικού ύψους Δρχ.85 δισ περίπου το οποίο αποτελείται από δύο φάσεις και περιλαμβάνονται τα εξής :

Κατά την α' φάση του προγράμματος αυτού ( εντός του προσεχούς 36μήνου) θα πραγματοποιηθούν επενδύσεις ύψους περίπου Δρχ. 20 δισ για :

- α) Ανακαίνιση των ξενοδοχειακών συγκροτημάτων συνολικού ύψους Δρχ.14 δισ.
- β) Δημιουργία πλήρως εξοπλισμένου κέντρου θαλασσοθεραπείας, συνολικού ύψους Δρχ. 1,5 δισ και συνεδριακού κέντρου 600 ατόμων συνολικού ύψους Δρχ.1,5 δισ.
- γ) Εκσυγχρονισμό του οινοποιείου και αναμπέλωση των αμπελώνων, σε έκταση περίπου 2.000 στρεμμάτων ύψους Δρχ.1,5 δισ.
- δ) Εκσυγχρονισμό της μαρίνας και τεχνικά έργα για υδροδότηση, βιολογικό καθαρισμό ύψους Δρχ.1,5 δισ.

Κατά την β' φάση του προγράμματος θα πραγματοποιηθούν επενδύσεις ύψους Δρχ. 60-65 δισ για την :

- α) Ανέγερση 2.500 τουριστικών bungalows μέχρι το 2005.
- β) Ανέγερση μικρής exclusive ξενοδοχειακής μονάδας.
- γ) Δημιουργία δεύτερου γηπέδου γκολφ 18 οπών ή μεγαλύτερου.

### 10.3 Εταιρίες στις οποίες συμμετέχουν οι κύριοι μέτοχοι ή και τα μέλη του Δ.Σ. της ΜΟΧΛΟΣ Α.Ε.

Ο κ.Γεώργιος Κ.Στέγγοςσυμμετέχει στην εταιρία ΤΕΧΝΙΚΗ ΟΛΥΜΠΙΑΚΗ Α.Ε. με ποσοστό 4,96%.(βάσει της τελευταίας Έκτακτης Γενικής Συνέλευσης της εταιρίας της 29/01/2001).

Η εταιρία ΤΕΧΝΙΚΗ ΟΛΥΜΠΙΑΚΗ Α.Ε. ιδρύθηκε το 1965, έχει έδρα την Αθήνα και είναι εισηγμένη στην Κύρια Αγορά του Χ.Α.Α. από τις 06/06/1994. Η εταιρία δραστηριοποιείται στην κατασκευή παντός είδους έργων (ιδιωτικών και δημοσίων).

Το μετοχικό κεφάλαιο της εταιρίας σήμερα ανέρχεται σε Δρχ.42.593.750.000διαιρούμενο σε 125.000.000 κοινές ονομαστικές μετοχές ονομαστικής αξίας 1 EURO ( Δρχ. 340,75) η κάθε μία.

Η μετοχική σύνθεση της Εταιρίας κατά την Έκτακτη Γενική Συνέλευση των μετόχων της 29/01/2001 παρουσιάζεται στον ακόλουθο πίνακα:

<u>ΜΕΤΟΧΟΣ</u>	<u>ΣΥΝΟΛΟ ΜΕΤΟΧΩΝ</u>	<u>ΠΟΣΟΣΤΟ ΣΥΜΜΕΤΟΧΗΣ</u>
<u>ΣΤΕΓΓΟΣ ΚΩΝΣΤΑΝΤΙΝΟΣ</u>	<u>48.649.067</u>	<u>38,92%</u>
<u>ΣΤΕΓΓΟΣ ΓΕΩΡΓΙΟΣ</u>	<u>6.196.225</u>	<u>4,96%</u>
<u>ΣΤΕΓΓΟΥ ΣΤΥΛΙΑΝΗ</u>	<u>2.630.074</u>	<u>2,10%</u>
<u>ΣΤΕΓΓΟΥ ΜΑΡΙΑΝΑ</u>	<u>2.532.136</u>	<u>2,03%</u>
<b><u>ΣΥΝΟΛΟ ΚΥΡΙΩΝ ΜΕΤΟΧΩΝ</u></b>	<b><u>60.007.502</u></b>	<b><u>48,01%</u></b>
<b><u>ΕΠΕΝΔΥΤΙΚΟ ΚΟΙΝΟ</u></b>	<b><u>64.992.498</u></b>	<b><u>51,99%</u></b>
<b><u>ΣΥΝΟΛΟ</u></b>	<b><u>125.000.000</u></b>	<b><u>100,00%</u></b>

Η σύνθεση του Διοικητικού Συμβουλίου της εταιρίας σύμφωνα με απόφαση της Έκτακτης Γενικής Συνελεύσεως των μετόχων της 29/01/2001, είναι η ακόλουθη:

Κωνσταντίνος Α. Στέγγος	Πρόεδρος & Διευθύνων Σύμβουλος
Ζωή Κ. Στέγγου	Αντιπρόεδρος
Ανδρέας Κ. Στέγγος	Γενικός & Τεχνικός Διευθυντής
Χρυσή Κ. Στέγγου	Σύμβουλος
Κων/νος Π. Λάμπος	Σύμβουλος
Αθανάσιος Ν. Κλαπαδάκης	Σύμβουλος

Η θητεία του παραπάνω Διοικητικού Συμβουλίου είναι τριετής.

Η μόνη συναλλαγή μεταξύ της ΜΟΧΛΟΣ Α.Ε. και της ΤΕΧΝΙΚΗ ΟΛΥΜΠΙΑΚΗ Α.Ε., πέραν της συμμετοχής από κοινού σε κοινοπραξίες για την εκτέλεση έργων, είναι η μετεγκατάσταση της υφιστάμενης μονάδας παραγωγής ετοιμού σκυροδέματος στην Βιομηχανική Περιοχή Πατρών (έργο επιχορηγούμενο κατά 40% από το ΥΠ.ΕΘ.Ο). Η Εταιρία έχει συμφωνήσει με την ΟΛΥΜΠΙΑΚΗ ΤΕΧΝΙΚΗ Α.Ε. την εκτέλεση του ανωτέρου έργου, διότι η τελευταία διαθέτει μεγαλύτερη εμπειρία και πλέον εξειδικευμένο εξοπλισμό για την ολοκλήρωση κτιριακών – οικοδομικών έργων.

Η ΤΕΧΝΙΚΗ ΟΛΥΜΠΙΑΚΗ εκτελεί κοινοπρακτικά έργα με τη ΜΟΧΛΟΣ, ως ακολούθως:

Κοινοπραξία	Έργο	Ποσοστό Συμμετοχής της ΜΟΧΛΟΣ
ΤΕΧΝΙΚΗ ΟΛΥΜΠΙΑΚΗ – ΜΟΧΛΟΣ	Έργο Λαδοχωρίου-Λυκοποδίου (κατασκευή οδικού δικτύου Εγνατίας Οδού)	40%
ΤΕΧΝΙΚΗ ΟΛΥΜΠΙΑΚΗ – ΜΟΧΛΟΣ	Έργο Παραμυθιάς (αρδευτικό)	50%
ΤΕΧΝΙΚΗ ΟΛΥΜΠΙΑΚΗ – ΜΟΧΛΟΣ	Έργο Αχέροντα (αρδευτικό)	50%
ΤΕΧΝΙΚΗ ΟΛΥΜΠΙΑΚΗ – ΜΟΧΛΟΣ*	Σήραγγα Μετσόβου (περιοχή Κατάρας)	50%
ΤΕΧΝΙΚΗ ΟΛΥΜΠΙΑΚΗ – ΜΟΧΛΟΣ*	Νοσοκομείο Κοζάνης	50%
ΤΕΧΝΙΚΗ ΟΛΥΜΠΙΑΚΗ – ΜΟΧΛΟΣ*	Κατασκευή οδικού κόμβου Λιμένος Ηγουμενίτσας με Εγνατία Οδό.	50%
ΤΕΧΝΙΚΗ ΟΛΥΜΠΙΑΚΗ – ΜΟΧΛΟΣ*	Φράγμα Ινίου-Μαχαιρά Ν. Ηρακλείου Κρήτης	30%
ΤΕΧΝΙΚΗ ΟΛΥΜΠΙΑΚΗ – ΜΟΧΛΟΣ	Χωματοργικές εργασίες Αεροδρομίου Αθηνών στα Σπάτα.	40%
ΤΕΧΝΙΚΗ ΟΛΥΜΠΙΑΚΗ – ΜΟΧΛΟΣ	Οδική παράκαμψη Λάρισας	49,9%

\* Έργα αναληφθέντα από την κοινοπραξία ΤΕΧΝΙΚΗ ΟΛΥΜΠΙΑΚΗ Α.Ε.– ΜΟΧΛΟΣ Α.Ε., τα οποία όμως εκτελούνται αποκλειστικά από την Εταιρία.

Οι εταιρίες «ΜΟΧΛΟΣ Α.Ε.» και «ΤΕΧΝΙΚΗ ΟΛΥΜΠΙΑΚΗ Α.Ε.» λειτουργούν ως ανεξάρτητες κατασκευαστικές Εταιρίες, ωστόσο διατηρούν στενή επιχειρηματική σχέση συμμετέχοντες από κοινού σε κοινοπραξίες, όπως περιγράφεται ανωτέρω, ενώ εκτιμάται ότι με την σχεδιαζόμενη απόκτηση πλειοψηφικού πακέτου μετοχών της ΜΟΧΛΟΣ Α.Ε. από την ΤΕΧΝΙΚΗ ΟΛΥΜΠΙΑΚΗ Α.Ε. οι επιχειρηματικές τους σχέσεις θα διευρυνθούν περαιτέρω.

Στον πίνακα που ακολουθεί παρουσιάζονται συνοπτικά οικονομικά στοιχεία της ΤΕΧΝΙΚΗ ΟΛΥΜΠΙΑΚΗ Α.Ε. για τις χρήσεις 1998-2000

(ποσά σε εκατ. Δρχ.)	1998	1999	2000
Αναπόσβεστα ενσώματα πάγια	3.195	60.783	111.014
Κυκλοφορούν Ενεργητικό	4.055	131.585	31.356
Μετοχικό Κεφάλαιο	1.650	20.000	40.000
Σύνολο Ιδίων Κεφαλαίων	8.054	138.362	138.478
Προβλέψεις	10	5	5
Σύνολο Υποχρεώσεων	1.871	54.007	7.180
Κύκλος Εργασιών Κοινοπραξιών	4.280	3.167	2.991
Κύκλος Εργασιών Εταιρίας	3.484	11.380	34.897
Μικτά Κέρδη από Αμιγή Κύκλο Εργασιών	1.374	1.118	(1.281)
Κέρδη προ φόρων	1.093	9.150	4.081

Στον πίνακα που ακολουθεί παρουσιάζονται τα ενοποιημένα αποτελέσματα για την διετία 1998 – 1999.



ΑΠΟΤΕΛΕΣΜΑΤΑ ΧΡΗΣΕΩΣ (εκατ. δρχ.)	1998	1999
Κύκλος Εργασιών Εταιρίας	4.215	180.915
Κύκλος Εργασιών από Κοινοπραξίες	4.280	5.414
<b>Σύνολο Κύκλου Εργασιών</b>	<b>8.495</b>	<b>186.329</b>
Μείον: Κόστος Εκτέλεσης Εργων (προ αποσβέσεων)	(2.801)	(149.716)
<b>Μικτό Κέρδος από Αμιγή Κύκλο Εργασιών</b>	<b>1.414</b>	<b>31.199</b>
(% επί του αμιγούς κύκλου εργασιών)	33,5%	17,3%
Πλέον: Άλλα Εσοδα Εκμεταλλεύσεως	6	1.126
<b>Σύνολο</b>	<b>1.420</b>	<b>32.325</b>
Μείον: Εξοδα Διοικητικής Λειτουργίας	(172)	(18.500)
Μείον: Εξοδα Διάθεσης	0	(416)
<b>Μερικά Αποτελέσματα Εκμεταλλεύσεως</b>	<b>1.247</b>	<b>13.409</b>
(% επί του αμιγούς κύκλου εργασιών)	30%	7,4%
Πλέον: Εσοδα από Συμμετοχές	258	402
Πλέον: Εσοδα χρεογράφων	4	237
Πλέον: Κέρδη πώλησης συμμετοχών και χρεογράφων	0	12.243
Πλέον: Πιστωτικοί Τόκοι & Συναφή Εσοδα	89	132
Πλέον: Εκτακτα Εσοδα (Εξοδα)	99	(846)
<b>Κέρδη προ τόκων και αποσβέσεων</b>	<b>1.698</b>	<b>25.577</b>
(% επί του συνολικού κύκλου εργασιών)	20%	13,7%
Μείον: Χρεωστικοί Τόκοι & Συναφή Εξοδα	(48)	(933)
<b>Κέρδη προ Αποσβέσεων</b>	<b>1.650</b>	<b>24.644</b>
(% επί του συνολικού κύκλου εργασιών)	19%	13,2%
Μείον: Αποσβέσεις	(548)	(2.602)
<b>Κέρδη προ Φόρων</b>	<b>1.102</b>	<b>22.042</b>
(% επί του συνολικού κύκλου εργασιών)	13%	11,8%
Μείον: Κέρδη Μειοψηφίας	0	(3.057)
<b>Κέρδη μετά από Δικαιώματα Μειοψηφίας</b>	<b>1.102</b>	<b>18.985</b>
(% επί του συνολικού κύκλου εργασιών)	13%	10,2%

Στον πίνακα που ακολουθεί παρουσιάζονται τα ενοποιημένα στοιχεία ισολογισμού για την διετία 1998–1999.

ΕΝΕΡΓΗΤΙΚΟ (εκατ. δρχ.)	1998	1999
Αναπ/στα Εξοδα Εγκατάστασης	24	19.928
Ενσώματα Πάγια	4.637	26.163
Μείον: Συσσωρευμένες Αποσβέσεις	(1.472)	(3.457)
<b>ΑΝΑΠΟΣΒΕΣΤΑ ΕΝΣΩΜΑΤΑ ΠΑΓΙΑ</b>	<b>3.164</b>	<b>22.706</b>
Συμ/χές σε Συνδ/νες και λοιπές επιχ.	26	3.617
Λοιπές μακροπρόθεσμες απαιτήσεις	6	59
<b>ΣΥΝΟΛΟ ΠΑΓΙΟΥ ΕΝΕΡΓΗΤΙΚΟΥ</b>	<b>3.196</b>	<b>26.382</b>
Αποθέματα	228	85.667
Πελάτες - Γραμμάτια Εισπρακτέα-Επιταγές Εισπρακτέες	587	4.142
Βραχυπρόθεσμες Απαιτήσεις κατά Συνδεδεμένων Επιχειρήσεων	1.292	2.104
Λοιπές Απαιτήσεις	664	118.458
Χρεόγραφα	757	1.960
Διαθέσιμα	597	14.315
<b>ΣΥΝΟΛΟ ΚΥΚΛ/ΝΤΟΣ ΕΝΕΡΓΗΤΙΚΟΥ</b>	<b>4.125</b>	<b>226.646</b>
<b>ΜΕΤΑΒΑΤΙΚΟΙ ΛΟΓ/ΣΜΟΙ ΕΝΕΡΓΗΤΙΚΟΥ</b>	<b>2.661</b>	<b>2.907</b>
<b>ΣΥΝΟΛΟ ΕΝΕΡΓΗΤΙΚΟΥ</b>	<b>10.005</b>	<b>275.863</b>
ΠΑΘΗΤΙΚΟ (εκατ. δρχ.)	1998	1999
Μετοχικό Κεφάλαιο	1.650	20.000
Αποθεματικά Κεφάλαια & Κέρδη εις Νέον	4.804	9.855
Διαφορές αναπροσαρμογής	0	0
Διαφορά από Εκδοση Μετοχών υπέρ το Άρτιο	1.625	108.506
Διαφορές Ενοποίησης	0	(14.069)
<b>ΙΔΙΑ ΚΕΦΑΛΑΙΑ ΟΜΙΛΟΥ</b>	<b>8.079</b>	<b>124.293</b>
Δικαιώματα Μειοψηφίας	0	12.024
<b>ΣΥΝΟΛΟ ΙΔΙΩΝ ΚΕΦΑΛΑΙΩΝ</b>	<b>8.079</b>	<b>136.317</b>
<b>ΠΡΟΒΛΕΨΕΙΣ</b>	<b>10</b>	<b>5</b>
Λοιπές Μακροπρόθεσμες Υποχρεώσεις	0	184
Προμηθευτές - Επιταγές Πληρωτέες	625	68.307
Τράπεζες	344	50.104
Φόροι - Τέλη - Ασφαλιστικά Ταμεία	299	2.599
Μερίσματα Πληρωτέα	278	2.983
Λοιπές Υποχρεώσεις	370	14.677
<b>ΣΥΝΟΛΟ ΒΡΑΧ/ΣΜΩΝ ΥΠΟΧΡΕΩΣΕΩΝ</b>	<b>1.916</b>	<b>138.670</b>
<b>ΜΕΤΑΒΑΤΙΚΟΙ ΛΟΓ/ΣΜΟΙ ΠΑΘΗΤΙΚΟΥ</b>	<b>0</b>	<b>687</b>
<b>ΣΥΝΟΛΟ ΠΑΘΗΤΙΚΟΥ</b>	<b>10.005</b>	<b>275.863</b>

## 10.4 Θυγατρικές των Θυγατρικών ή Συγγενών Εταιριών

### A) ALVITERRA HELLAS A.T.E.O.E.

Η ΤΟΞΟΤΗΣ Α.Ε. συμμετέχει με ποσοστό 50% στην εταιρία ALVITERRA HELLAS ΑΝΩΝΥΜΗ ΤΕΧΝΙΚΗ ΕΜΠΟΡΙΚΗ ΟΙΚΟΔΟΜΙΚΗ ΕΤΑΙΡΙΑ ΣΥΣΤΗΜΑΤΩΝ ΟΠΛΙΣΜΕΝΗΣ ΓΗΣ, με διακριτικό τίτλο « ALVITERRA HELLAS Α.Ε.» η οποία ιδρύθηκε το 1998 (ΦΕΚ 5728/14.07.1998) με έδρα το Δήμο Αλίμου Αττικής. Το μετοχικό κεφάλαιο της εταιρίας ανέρχεται σε Δρχ. 40.000.000, και διαιρείται σε 40.000 ανώνυμες μετοχές ονομαστικής αξίας Δρχ. 1.000 η κάθε μία.

Το Διοικητικό Συμβούλιο της ALVITERRA HELLAS, όπως εκλέχτηκε κατά την Τακτική Γενική Συνέλευση της 28/6/2000 αποτελείται από τους εξής:

Σύνθεση Διοικητικού Συμβουλίου	
Κωνσταντίνος Στέγγος	Πρόεδρος και Διευθύνων Σύμβουλος
Γεώργιος Κ. Στέγγος	Αντιπρόεδρος
Μαριάννα Κ.Στέγγου	Μέλος
Ιωάννης Γιαννακόπουλος	Μέλος

Στο μετοχικό κεφάλαιο της εταιρίας συμμετέχουν με ποσοστό 50% οι εταιρίες ΤΕΧΝΙΚΗ ΟΛΥΜΠΙΑΚΗ ΑΕ και ΤΟΞΟΤΗΣ Α.Τ.Ε.

Μετοχική Σύνθεση	Αριθμός Μετοχών	Ποσοστό (%)
ΤΕΧΝΙΚΗ ΟΛΥΜΠΙΑΚΗ ΑΕ	20.000	50%
ΤΟΞΟΤΗΣ Α.Τ.Ε	20.000	50%
<b>Σύνολο</b>	<b>40.000</b>	<b>100%</b>

Η πρώτη διαχειριστική χρήση της εταιρίας έληξε την 31.12.1999. Στον παρακάτω πίνακα παρατίθενται συνοπτικά στοιχεία για τις χρήσεις 1999 και 2000

(ποσά σε εκατ. Δρχ.)	8.7.1998- 31.12.1999	2000
Πάγιο ενεργητικό	17	14
Κυκλοφορούν ενεργητικό	75	74
Ίδια Κεφάλαια	70	89
Βραχυπρόθεσμες υποχρεώσεις	32	29
Κύκλος Εργασιών	201	84
Κέρδη προ φόρων	33	1

### B) ΑΝΑΠΤΥΞΕΙΣ ΑΘΗΝΑΙΚΩΝ ΠΡΟΑΣΤΕΙΩΝ ΑΝΩΝΥΜΗ ΕΤΑΙΡΙΑ

Στην εταιρία συμμετέχουν κατά 99% η εταιρία ΤΟΞΟΤΗΣ Α.Ε., θυγατρική της ΜΟΧΛΟΣ κατά 100%, και ο Κων/νος Στέγγος κατά 1%. Η εταιρία με την επωνυμία “ΑΝΑΠΤΥΞΕΙΣ ΑΘΗΝΑΙΚΩΝ ΠΡΟΑΣΤΕΙΩΝ ΑΝΩΝΥΜΗ ΕΤΑΙΡΙΑ” και διακριτικό τίτλο “ΑΝΑΠ Α.Ε.” συστήθηκε τον Οκτώβριο του 1999. Έδρα της εταιρίας ορίστηκε ο Δήμος Αλίμου Αττικής και τα γραφεία της βρίσκονται στην οδό Σολωμού 20 Η διάρκεια της εταιρίας ορίστηκε σε 50 έτη.

Σκοπός της εταιρίας είναι:

Η αγορά εκτάσεων προς εκμετάλλευση κάθε μορφής, η κατασκευή, αγορά, μίσθωση και εκμετάλλευση κάθε μορφής ξενοδοχείου, διαμερισμάτων και ακινήτων που θα αγοράσει ή μισθώσει η εταιρία,

Η ανέγερση οικοδομών,

Η ανάληψη και εκτέλεση πάσης φύσεως τεχνικών έργων Δημόσιων, Ιδιωτικών, κ.α.

Η ανάληψη και εκπόνηση πάσης φύσεως μελετών, επιβλέψεων και ερευνών

Η παραγωγή και εμπορία πάσης φύσεως οικοδομικών, οδοποιητικών και γενικά αδρανών υλικών

Η συμμετοχή σε οποιοδήποτε νομικό τύπο, σε οποιαδήποτε μορφής υφιστάμενες ή συστατησόμενες συναφείς επιχειρήσεις στην ημεδαπή και την αλλοδαπή

Στα πλαίσια του σκοπού της η εταιρία προέβη στην αγορά οικοπέδου επιφάνειας 2.000 τ.μ. στην περιοχή Στροφύλι Κηφισιάς.

Η εταιρεία ΑΝΑΠΤΥΞΕΙΣ ΑΘΗΝΑΪΚΩΝ ΠΡΟΑΣΤΙΩΝ ΑΕ, ιδρύθηκε τον Οκτώβριο του 1999 από την εταιρεία ΤΟΞΟΤΗΣ ΑΤΕ, στα πλαίσια των σκοπών του καταστατικού της, με κύριο γνώμονα την μεγέθυνσή της. Η ΤΟΞΟΤΗΣ Α.Τ.Ε. κατέχει εργοληπτικό πτυχίο Δημοσίων έργων του ΥΠΕΧΩΔΕ Ε' τάξης, το οποίο σύντομα θα αναβαθμισθεί στην ΣΤ' τάξη και δραστηριοποιείται στο εν γένει χώρο της κατασκευής τεχνικών έργων (ιδιωτικών και δημοσίων).

Η ίδρυση της εταιρείας ΑΝΑΠΤΥΞΕΙΣ ΑΘΗΝΑΪΚΩΝ ΠΡΟΑΣΤΙΩΝ ΑΕ, έχει ως στόχο και την δραστηριοποίηση της εταιρείας ΤΟΞΟΤΗΣ ΑΤΕ στο χώρο του Real Estate, δηλαδή, στην αγορά, κατασκευή, εκμετάλλευση και διαχείριση ακινήτων.

Η εταιρία «ΑΝΑΠΤΥΞΕΙΣ ΑΘΗΝΑΪΚΩΝ ΠΡΟΑΣΤΙΩΝ ΑΕ» ιδρύθηκε από την εταιρία «ΤΟΞΟΤΗΣ ΑΤΕ», για τους εξής λόγους:

α. Πρόθεση της Διοίκησης είναι η από κοινού δραστηριοποίηση όλων των εταιριών του Ομίλου της Τεχνικής Ολυμπιακής ΑΕ στον χώρο των ακινήτων.

β. Οι εταιρίες «ΜΟΧΛΟΣ ΑΕ» και «ΤΟΞΟΤΗΣ ΑΤΕ» διαθέτουν σημαντική εμπειρία και άρτια στελέχωση, στοιχεία τα οποία η Διοίκηση έκρινε ότι είναι απαραίτητα για την επιτυχή δραστηριοποίηση του Ομίλου στον χώρο των ακινήτων.

Το μετοχικό κεφάλαιο της εταιρίας σήμερα ανέρχεται σε δρχ. 500 εκατ. και διαιρείται σε 50.000 κοινές ονομαστικές μετοχές, ονομαστικής αξίας δρχ. 10.000 εκάστη.

Το Διοικητικό Συμβούλιο της εταιρίας συγκροτήθηκε σε σώμα με το από 22/12/1999 πρακτικό και αποτελείται από τους εξής:

Σύνθεση Διοικητικού Συμβουλίου	
Ζωή Στέγγου	Πρόεδρος
Στυλιανή Στέγγου	Αντιπρόεδρος
Κωνσταντίνος Λάμπος	Διευθύνων Σύμβουλος
Μαριάννα Κ.Στέγγου	Μέλος
Αθανασία Λαμπροπούλου	Μέλος

Η θητεία του εν λόγω Δ.Σ. λήγει την 30/6/2001.

Η πρώτη διαχειριστική της χρήση έληξε την 31.12.2000 της οποίας τα κυριότερα στοιχεία παρατίθενται στον παρακάτω πίνακα

(ποσά σε εκατ. Δρχ.)	2.11.1999- 31.12.2000
Πάγιο ενεργητικό	14
Κυκλοφορούν ενεργητικό	443
Ίδια Κεφάλαια	496
Βραχυπρόθεσμες υποχρεώσεις	4
Κύκλος Εργασιών	0
Κέρδη (ζημίες) προ φόρων	(4)

## Γ) ΑΓΡΟΒΙΟΜΗΧΑΝΙΚΗ ΑΕΕ ΚΤΗΜΑ ΠΟΡΤΟ ΚΑΡΡΑΣ (δτ. ΚΤΗΜΑ ΠΟΡΤΟ ΚΑΡΡΑΣ)

Η εταιρία με την επωνυμία «ΑΓΡΟΒΙΟΜΗΧΑΝΙΚΗ ΑΝΩΝΥΜΗ ΕΜΠΟΡΙΚΗ ΕΤΑΙΡΙΑ ΚΤΗΜΑ ΠΟΡΤΟ ΚΑΡΡΑΣ» και διακριτικό τίτλο «ΠΟΡΤΟ ΚΑΡΡΑΣ» συστάθηκε το 1999. Έδρα της εταιρίας είναι ο Δήμος Αλίμου Αττικής και τα γραφεία της βρίσκονται στην οδό Σολωμού 22. Η διάρκεια της ορίστηκε σε 10 έτη.

Σκοπός της εταιρίας είναι:

Η καλλιέργεια της αμπέλου καθώς και σε άλλη γεωργική εργασία. Η παραγωγή οίνου, οινοπνεύματος, αποσταγμάτων και γενικώς οινοπνευματωδών ποτών από τα προϊόντα της καλλιέργειας της αμπέλου. Η εμπορία εν γένει, η εισαγωγή και εξαγωγή των ανωτέρω προϊόντων οινοποιίας. Η παροχή τεχνικών συμβουλών και

παντός είδους υπηρεσιών, σχετικά με τα αναφερόμενα στην προηγούμενη υποπαράγραφο. Η αντιπροσώπευση, γενική ή τοπική ημεδαπών και αλλοδαπών επιχειρήσεων ή προσώπων, τα οποία επιδιώκουν τους ίδιους σκοπούς με την Εταιρία ή παρεμφερείς σκοπούς, καθώς και η οποιαδήποτε σύμπραξη και συνεργασία με αυτά, και γενικώς η διενέργεια κάθε συναφούς εμπορικής πράξης.

Στην εταιρία συμμετέχουν κατά 100% η ΠΟΡΤΟ ΚΑΡΡΑΣ ΑΕ. Το μετοχικό κεφάλαιο της εταιρίας ανέρχεται σε Δρχ.20 εκατ και διαιρείται σε 20.000 κοινές ανώνυμες μετοχές, ονομαστικής αξίας Δρχ.1.000 εκάστη. Το Διοικητικό Συμβούλιο της εταιρίας, με θητεία των μελών τους μέχρι 23/3/2003 έχει ως εξής:

Σύνθεση Διοικητικού Συμβουλίου	
Κωνσταντίνος Στέγγος	Πρόεδρος και Διευθύνων Σύμβουλος
Ζωή Στέγγου	Αντιπρόεδρος
Αντώνιος Κεραστάρης	Γενικός Διευθυντής & Μέλος
Ιωάννης Δεληκανάκης	Μέλος
Αθανάσιος Κλαπαδάκης	Μέλος
Μαρία Σβώλη	Μέλος
Θεοδώρα Χηνοπούλου	Μέλος

#### 10.5 Κοινοπραξίες που συμμετέχουν με ποσοστό μεγαλύτερο του 5% στον Κύκλο Εργασιών ή στα αποτελέσματα της Εταιρίας κατά τη χρήση 2000

##### ΚΟΙΝΟΠΡΑΞΙΑ ΤΕΧΝΙΚΗ ΟΛΥΜΠΙΑΚΗ-ΜΟΧΛΟΣ ΑΤΕ –CYBARCO –ΙΑΚΟΒΟΥ ΒΡΟΣ

Η κοινοπραξία συστάθηκε το 1998 με σκοπό την κατασκευή του έργου «Ασφαλτικά αεροδρομίου Αθηνών στα Σπάτα» συμβατικής αξίας Δρχ. 9.600 εκατ πλέον ΦΠΑ. Η κοινοπραξία έχει διάρκεια μέχρι την πλήρη και ολοσχερή αποπεράτωση του έργου και τυχόν επέκτασης αυτού.

Το μετοχικό της κεφάλαιο ανέρχεται στο ποσό Δρχ.1.000.000 και έχει αναληφθεί κατά 25% από την ΜΟΧΛΟΣ, 25% από την ΤΕΧΝΙΚΗ ΟΛΥΜΠΙΑΚΗ, 25% από την CYBARCO και 25% ΙΑΚΟΒΟΥ ΒΡΟΣ.

Στον παρακάτω πίνακα παρατίθενται συνοπτικά οικονομικά στοιχεία της Κοινοπραξίας για την τριετία 1998-2000:

(ποσά σε εκατ. Δρχ.)	1998	1999	2000
Κύκλος Εργασιών	2.282	4.614	6.381
Κέρδη προ φόρων	396	988	1.106

## 10.6 Διεταιρικές Συναλλαγές

Οι διεταιρικές συναλλαγές των συνδεδεμένων εταιριών με την ΜΟΧΛΟΣ Α.Ε., για τη χρήση 2000 παρουσιάζονται ως ακολούθως:

- Πωλήσεις υλικών από την ΜΟΧΛΟΣ ΑΕ προς τη θυγατρική εταιρία ΤΟΞΟΤΗΣ ποσού Δρχ.106.261.511.
- Πωλήσεις υλικών από την ALVITERRA προς τη ΜΟΧΛΟΣ ΑΕ ποσού Δρχ.20.992.080
- Εκτέλεση υπεργολαβικών εργασιών από την ΤΟΞΟΤΗΣ για έργα που έχει αναλάβει η ΜΟΧΛΟΣ Δρχ.109.536.814.

Εκτός των διαιτηρικών συναλλαγών που περιγράφονται ανωτέρω, δεν υπήρξαν διεταιρικές συναλλαγές ανάμεσα στη ΜΟΧΛΟΣ ΑΕ και στις συνδεδεμένες με αυτή εταιρίες.

## 11. ΠΡΟΟΠΤΙΚΕΣ ΤΗΣ ΕΤΑΙΡΙΑΣ

### 11.1 Στόχοι της Εταιρίας

Η μέχρι σήμερα δυναμική πορεία της Εταιρίας από την ίδρυσή της (1973), σε συνδυασμό με την υψηλή κατασκευαστική της ικανότητα και την ισχυρή οικονομική της θέση, την έχουν καθιερώσει ανάμεσα στις μεγαλύτερες και πιο αξιόπιστες τεχνικές εταιρίες στο χώρο των δημοσίων και ιδιωτικών έργων.

Οι στόχοι της ΜΟΧΛΟΣ Α.Ε. για τα προσεχή έτη είναι:

- να ενισχύσει περαιτέρω τη βιομηχανική της παραγωγή με προοπτική την περαιτέρω ανάπτυξη της δραστηριότητας αυτής με τη δημιουργία νέων καθετοποιημένων μονάδων και την απόκτηση υψηλότερου μεριδίου αγοράς πανελλαδικά. Στα πλαίσια αυτά εντάσσεται και η προώθηση ανάπτυξης εκμεταλλευτικών μονάδων παραγωγής και εμπορίας λατομικών προϊόντων καθώς και συναφών προϊόντων στις εφαρμογές και κατασκευές των τεχνικών έργων.
- να επεκτείνει τις δραστηριότητές της και στον ευρύτερο χώρο της Βαλκανικής (μέσω θυγατρικών & συνεργασιών) αναλαμβάνοντας τόσο δημόσια όσο και ιδιωτικά έργα. Ιδιαίτερη έμφαση θα δοθεί σε έργα υποστηριζόμενα από την Ε.Ε. τα οποία διαθέτουν μικρότερο ρίσκο καθώς και αυτοχρηματοδοτούμενα έργα πάσης φύσεως στην Ελλάδα και στο εξωτερικό.
- να ενισχύσει μέσω του Χ.Α.Α. την κεφαλαιακή της θέση ώστε να μπορεί να συμμετάσχει δυναμικά στην ανάληψη μεγάλων αυτοχρηματοδοτούμενων έργων
- να βελτιώσει την οργάνωσή της και την ποιότητα του προσωπικού της ώστε να μπορεί να ανταποκριθεί στις αυξημένες πλέον απαιτήσεις και προδιαγραφές ποιότητας των έργων
- να εμπλουτίσει και εκσυγχρονίσει τον μηχανολογικό της εξοπλισμό έτσι ώστε να διαθέτει ανταγωνιστικό πλεονέκτημα έναντι των ανταγωνιστών αλλά και προκειμένου να αυξήσει την παραγωγική της ικανότητα
- να επικεντρώσει τις δραστηριότητες της στην ανάπτυξη αστικών ακινήτων ( real estate) και σε όλο το φάσμα των σχετικών δραστηριοτήτων (αγορά, αξιοποίηση, διαχείριση και εκμετάλλευση πάσης φύσεως ακινήτων στην Ελλάδα και το εξωτερικό).
- να επεκτείνει τις δραστηριότητες της στις ξενοδοχειακές και εν γένει τουριστικές επιχειρήσεις και εκμεταλλεύσεις.

Ο όμιλος **ΤΕΧΝΙΚΗ ΟΛΥΜΠΙΑΚΗ - ΜΟΧΛΟΣ** δημιουργεί νέα δεδομένα, καθώς δημιουργεί χαρακτηριστικά που ανταποκρίνονται στο χρόνιο αίτημα για συγκέντρωση των κατασκευαστικών δυνάμεων, ώστε το ελληνικό δυναμικό να ανταποκριθεί στις σημερινές απαιτήσεις της αγοράς υποδομών.

Με την υλοποίηση των ανωτέρω στόχων, η Εταιρία επιδιώκει να ισχυροποιήσει και να επεκτείνει την ανταγωνιστική της θέση, διατηρώντας παράλληλα υψηλούς ρυθμούς ανάπτυξης και ικανοποιητικής απόδοσης για τους μετόχους της.

Διάγραμμα των εταιριών που θα αποτελούν τον Όμιλο **ΤΕΧΝΙΚΗ ΟΛΥΜΠΙΑΚΗ – ΜΟΧΛΟΣ**:

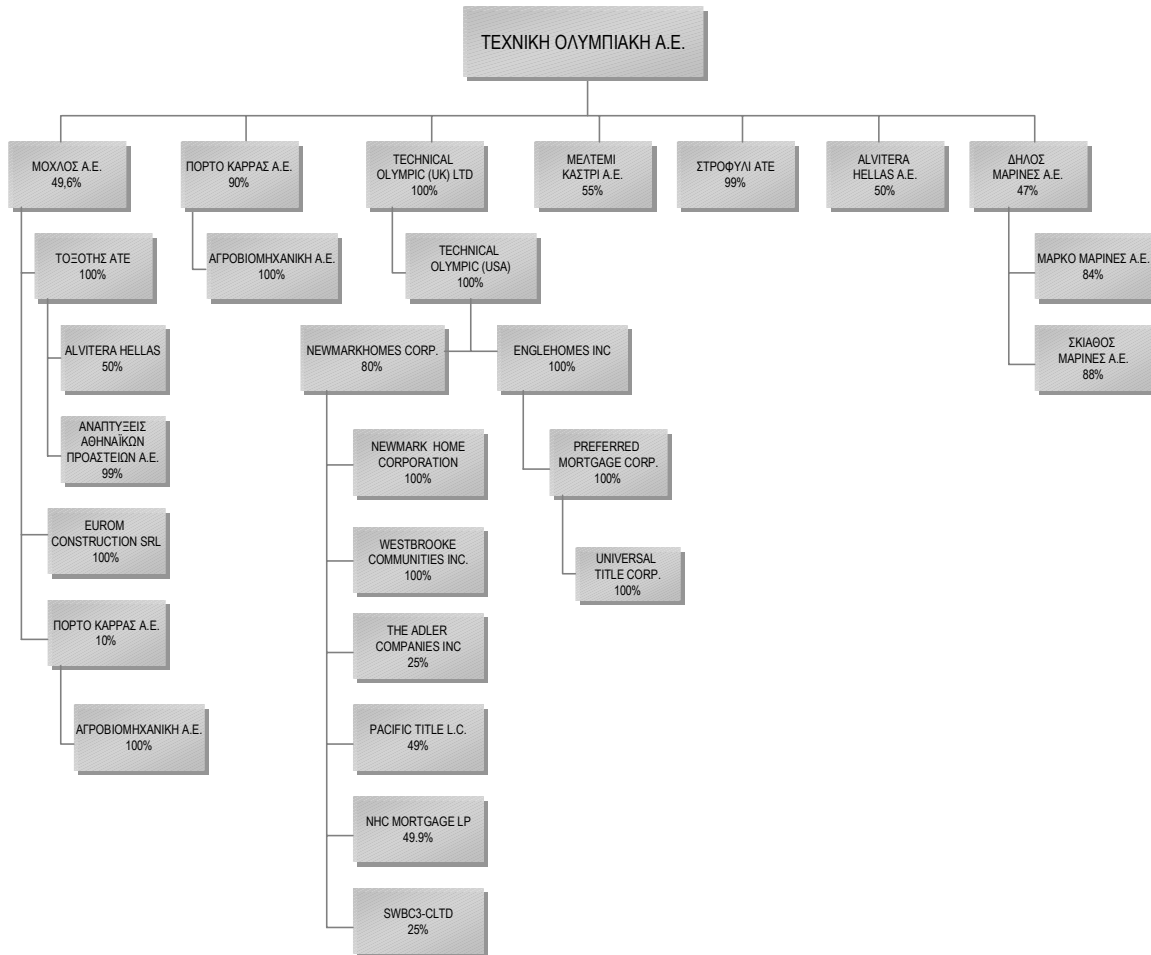



## 11.2 Επενδυτική Πολιτική

Η επενδυτική πολιτική της εταιρίας ΜΟΧΛΟΣ εστιάζεται στους παρακάτω τομείς:

- Των κατασκευών δημοσίων και ιδιωτικών τεχνικών έργων πάσης φύσεως με στόχο τη μεγέθυνσή της μέσω της διεκπεραίωσης και περαιτέρω ανάληψης μεγάλων έργων ανασυγκρότησης .
- Των κατασκευών και εκμεταλλεύσεων αυτοχρηματοδοτούμενων τεχνικών έργων πάσης φύσεως στην Ελλάδα και το εξωτερικό.
- Των οικιστικών αναπτύξεων (real estate) σε όλο το φάσμα των σχετικών δραστηριοτήτων (αγορά, αξιοποίηση, διαχείριση και εκμετάλλευση πάσης φύσεως ακινήτων στην Ελλάδα και το εξωτερικό).
- Της βιομηχανικής παραγωγής και εμπορίας έτοιμου σκυροδέματος με προοπτική την περαιτέρω ανάπτυξη της δραστηριότητας αυτής με τη δημιουργία νέων καθετοποιημένων μονάδων. Στον τομέα αυτό εντάσσεται και η προώθηση ανάπτυξης εκμεταλλευτικών μονάδων παραγωγής και εμπορίας λατομικών προϊόντων καθώς και συναφών προϊόντων στις εφαρμογές και κατασκευές των τεχνικών έργων.
- Των ξενοδοχειακών επιχειρήσεων και εν γένει τουριστικών επιχειρήσεων και εκμεταλλεύσεων.

Οι ενέργειες της Εταιρίας στα πλαίσια της επενδυτικής της πολιτικής έχουν ως εξής:

- α) Ολοκλήρωση της μετεγκατάστασης της μονάδας παραγωγής έτοιμου σκυροδέματος στην ΒΙ.ΠΕ. Πατρών με συμμετοχή της Εταιρίας με το ποσό των Δρχ 200.000.000 (€ 586.940,57) στο επιδοτούμενο βάσει της υπ' αριθμ. 64151/Ν.Ν. 721/Ν1892/90 εγκριτικής απόφασης της Διεύθυνσης Ιδιωτικών Επενδύσεων του Υπουργείου Εθνικής Οικονομίας επενδυτικό πρόγραμμα .
- β) Συμμετοχή με το ποσό των Δρχ. 150.000.000 (€ 440.205,43) στην αύξηση του Μετοχικού Κεφαλαίου της θυγατρικής της εταιρίας (κατά 10%) «ΠΟΠΤΟ ΚΑΡΡΑΣ ΑΕ».
- γ) Συμμετοχή με το ποσό των Δρχ.1.700.000.000 (€ 4.988.994,86) στην αύξηση του Μετοχικού Κεφαλαίου της θυγατρικής της εταιρίας (κατά 100%) EUROROM CONSTRUCTII' 97 SRL που εδρεύει και δραστηριοποιείται στη Ρουμανία καθώς και περαιτέρω ενίσχυση με το ποσό των Δρχ.3.350.000.000 (€ 9.831.254,59) για την κατασκευή αυτοχρηματοδοτούμενου έργου στο κέντρο του Βουκουρεστίου Ρουμανίας από την «EUROROM CONSTRUCTII'97 SRL» που αναδείχθηκε μειοδότη σε διεθνή διαγωνισμό του μεγάρου των κεντρικών γραφείων της ROM TELECOM S.A.

Σημειώνεται ότι η χρηματοδότηση του παραπάνω επενδυτικού προγράμματος θα καλυφθεί εξ ολοκλήρου από ίδια διαθέσιμα τα οποία θα προέλθουν από την παρούσα αύξηση του μετοχικού κεφαλαίου.

## 12. ΠΑΡΑΡΤΗΜΑ

- Πρόσκληση Τακτικής Γενικής Συνέλευσης των Μετόχων για τη Διαχειριστική Χρήση 2000.
- Οικονομικές Καταστάσεις ΜΟΧΛΟΣ Α.Ε. Χρήσης 2000 .
- Ενοποιημένες Οικονομικές Καταστάσεις ΜΟΧΛΟΣ Α.Ε Χρήσης 2000.
- Οικονομικές Καταστάσεις εταιρίας ΤΟΞΟΤΗΣ Α.Τ.Ε Χρήσης 2000
- Οικονομικές Καταστάσεις εταιρίας ALVITERRA HELLAS ΑΤΕΟΕ Χρήσης 2000.
- Οικονομικές Καταστάσεις εταιρίας EUROROM CONSTRUCTI 97 SRL Χρήσης 2000.
- Οικονομικές Καταστάσεις ΤΕΧΝΙΚΗ ΟΛΥΜΠΙΑΚΗ Α.Ε. Χρήσης 2000.
- Ενοποιημένες Οικονομικές Καταστάσεις εταιρίας ΤΕΧΝΙΚΗ ΟΛΥΜΠΙΑΚΗ Χρήσης 2000.
- Οικονομικές Καταστάσεις των Κοινοπραξιών που συμμετέχουν με ποσοστό ίσο ή μεγαλύτερο του 5% στον Κύκλο Εργασιών ή στα Αποτελέσματα της ΜΟΧΛΟΣ Α.Ε. την χρήση 2000.
- Περιοδικές Οικονομικές Καταστάσεις ΜΟΧΛΟΣ ΑΕ 1<sup>ου</sup>, 2<sup>ου</sup> και 3<sup>ου</sup> Τριμήνου 2000
- Ενοποιημένες Περιοδικές Οικονομικές Καταστάσεις ΜΟΧΛΟΣ ΑΕ 1<sup>ου</sup>, 2<sup>ου</sup> και 3<sup>ου</sup> Τριμήνου 2000
- Ταμειακές Ροές Χρήσης 2000
- Ενοποιημένες Ταμειακές Ροές Χρήσης 2000.

Πίνακες Αναλυτικής Παρουσίασης των υπό εκτέλεση Έργων 2000

ΠΙΝΑΚΕΣ ΠΑΡΟΥΣΙΑΣΗΣ ΕΡΓΩΝ

Έργο ΕΓΝΑΤΙΑ ΟΔΟΣ : ΟΛΟΚΛΗΡΩΣΗ ΧΩΜΑΤΟΥΡΓΙΚΩΝ, ΣΤΑΘΕΡΟΠΟΙΗΣΗ ΚΑΙ ΣΥΝΑΦΗ ΤΕΧΝ.ΕΡΓΑ ΣΤΟ ΤΜΗΜΑ ΜΑΛΑΚΑΣΙ - ΠΑΝΑΓΙΑ	
<b>Γενική παρουσίαση έργου</b>	ΧΩΜΑΤΟΥΡΓΙΚΕΣ ΕΡΓΑΣΙΕΣ, ΕΡΓΑΣΙΕΣ ΣΤΑΘΕΡΟΠΟΙΗΣΗΣ ΚΑΙ ΣΥΝΑΦΗ ΤΕΧΝΙΚΑ ΕΡΓΑ ΣΕ ΑΥΤΟΚΙΝΗΤΟΔΡΟΜΟ (ΤΜΗΜΑ ΕΓΝΑΤΙΑΣ)
<b>Τόπος εκτέλεσης</b>	ΜΑΛΑΚΑΣΙ
<b>Κατηγορία έργου</b>	ΟΔΟΠΟΙΑ
<b>Ανάδοχος</b>	Κ/Ε ΤΕΧΝΙΚΗ ΟΛΥΜΠΙΑΚΗ Α.Ε. - ΜΟΧΛΟΣ Α.Ε.
<b>Κατασκευαστής</b>	Κ/Ε ΤΕΧΝΙΚΗ ΟΛΥΜΠΙΑΚΗ Α.Ε. - ΜΟΧΛΟΣ Α.Ε.
<b>% Συμμετοχής της Εκδότριας Εταιρείας Διαχείριση</b>	50%
<b>Κύριος του έργου</b>	Κ/Ε ΤΕΧΝΙΚΗ ΟΛΥΜΠΙΑΚΗ Α.Ε. - ΜΟΧΛΟΣ Α.Ε.
<b>Ημερομηνία υπογραφής της σύμβασης</b>	ΕΓΝΑΤΙΑ ΟΔΟΣ Α.Ε.
<b>Περίοδος Κατασκευής</b>	2.6.1998
<b>Παράταση μέχρι</b>	18 ΜΗΝΕΣ
<b>Λόγος παράτασης εργασιών</b>	-
<b>Αρχικό ποσό σύμβασης (χωρίς ΦΠΑ)</b>	-
<b>Συμπληρωματικές πιστώσεις (χωρίς ΦΠΑ)</b>	2.262.488.839
<b>ΣΥΝΟΛΟ</b>	-
	2.262.488.839
<b>Δοθείσα έκπτωση</b>	61,33%
<b>Ρυθμός εκτέλεσης έργου</b>	ΟΜΑΛΟΣ
<b>Εισπράξεις εγκεκριμένων Εκτίμηση αποπεράτωσης</b>	30.6.2002
<b>Οικονομικά στοιχεία έργου (Αναλογία Εταιρείας)</b>	
<b>Απορρόφηση πιστώσεων από ενάρξεως έως 31/12/2000</b>	467.422.252
<b>Κέρδη έργου έως 31.12.2000</b>	90.319.802
<b>Ποσοστό κερδών επί Κύκλου Εργασιών</b>	19,32%

Έργο ΚΥΚΛΟΦΟΡΙΑΚΗ ΣΥΝΔΕΣΗ ΛΙΜΕΝΑ ΗΓΟΥΜΕΝΙΤΣΑΣ	
<b>Γενική παρουσίαση έργου</b>	ΕΡΓΑΣΙΕΣ ΟΔΟΠΟΙΑΣ ΓΙΑ ΤΗΝ ΚΥΚΛΟΦΟΡΙΑΚΗ ΣΥΝΔΕΣΗ ΤΟΥ ΛΙΜΕΝΑ ΗΓΟΥΜΕΝΙΤΣΑΣ ΜΕ ΤΗΝ ΕΓΝΑΤΙΑ ΟΔΟ
<b>Τόπος εκτέλεσης</b>	ΗΓΟΥΜΕΝΙΤΣΑ
<b>Κατηγορία έργου</b>	ΟΔΟΠΟΙΑ
<b>Ανάδοχος</b>	Κ/Ε ΤΕΧΝΙΚΗ ΟΛΥΜΠΙΑΚΗ Α.Ε.-ΜΟΧΛΟΣ Α.Ε.
<b>Κατασκευαστής</b>	Κ/Ε ΤΕΧΝΙΚΗ ΟΛΥΜΠΙΑΚΗ Α.Ε.-ΜΟΧΛΟΣ Α.Ε.
<b>% Συμμετοχής της Εκδότριας Εταιρείας</b>	50%
<b>Διαχείριση</b>	Κ/Ε ΤΕΧΝΙΚΗ ΟΛΥΜΠΙΑΚΗ Α.Ε.-ΜΟΧΛΟΣ Α.Ε.
<b>Κύριος του έργου</b>	ΕΥΔΕ/ΜΕΔΕ
<b>Ημερομηνία υπογραφής της σύμβασης</b>	9.9.1998
<b>Περίοδος Κατασκευής</b>	21 ΜΗΝΕΣ
<b>Παράταση μέχρι</b>	-
<b>Λόγος παράτασης εργασιών</b>	-
<b>Αρχικό ποσό σύμβασης (χωρίς ΦΠΑ)</b>	4.320.824.651
<b>Συμπληρωματικές πιστώσεις (χωρίς ΦΠΑ)</b>	-
<b>ΣΥΝΟΛΟ</b>	4.320.824.651
<b>Δοθείσα έκπτωση</b>	13,63%
<b>Ρυθμός εκτέλεσης έργου</b>	ΟΜΑΛΟΣ
<b>Εισπράξεις εγκεκριμένων</b>	
<b>Εκτίμηση αποπεράτωσης</b>	31.3.2002
<b>Οικονομικά στοιχεία έργου (Αναλογία Εταιρείας)</b>	
<b>Απορρόφηση πιστώσεων από ενάρξεως έως 31/12/2000</b>	1.211.344.450
<b>Κέρδη έως 31.12.2000</b>	103.261.394
<b>Ποσοστό κερδών επί Κύκλου Εργασιών</b>	8,52%

Έργο **ΝΕΑ ΠΤΕΡΥΓΑ ΚΑΤ' ΕΠΕΚΤΑΣΗ ΤΟΥ ΥΠΑΡΧΟΝΤΟΣ Γ.Ν.ΚΟΖΑΝΗΣ**

<b>Γενική παρουσίαση έργου</b>	ΟΙΚΟΔΟΜΙΚΕΣ ΚΑΙ ΗΛΕΚΤΡΟΜΗΧΑΝΟΛΟΓΙΚΕΣ ΕΡΓΑΣΙΕΣ ΣΤΗ ΝΕΑ ΠΤΕΡΥΓΑ ΤΟΥ Γ.Ν. ΝΟΣΟΚΟΜΕΙΟΥ ΚΟΖΑΝΗΣ
<b>Τόπος εκτέλεσης</b>	ΚΟΖΑΝΗ
<b>Κατηγορία έργου</b>	ΟΙΚΟΔΟΜΙΚΟ - ΗΛΕΚΤΡΟΜΗΧΑΝΟΛΟΓΙΚΟ
<b>Ανάδοχος</b>	Κ/Ε ΤΕΧΝΙΚΗ ΟΛΥΜΠΙΑΚΗ Α.Ε.-ΜΟΧΛΟΣ Α.Ε.
<b>Κατασκευαστής</b>	Κ/Ε ΤΕΧΝΙΚΗ ΟΛΥΜΠΙΑΚΗ Α.Ε.-ΜΟΧΛΟΣ Α.Ε.
<b>% Συμμετοχής της Εκδότριας Εταιρείας</b>	50%
<b>Διαχείριση</b>	Κ/Ε ΤΕΧΝΙΚΗ ΟΛΥΜΠΙΑΚΗ Α.Ε.-ΜΟΧΛΟΣ Α.Ε.
<b>Κύριος του έργου</b>	ΝΟΜΑΡΧΙΑΚΗ ΑΥΤΟΔΙΟΙΚΗΣΗ ΚΟΖΑΝΗΣ
<b>Ημερομηνία υπογραφής της σύμβασης</b>	2.6.1998
<b>Περίοδος Κατασκευής</b>	730 ΗΜΕΡΕΣ
<b>Παράταση μέχρι</b>	-
<b>Λόγος παράτασης εργασιών</b>	-
<b>Αρχικό ποσό σύμβασης (χωρίς ΦΠΑ)</b>	1.025.770.023
<b>Συμπληρωματικές πιστώσεις (χωρίς ΦΠΑ)</b>	-
<b>ΣΥΝΟΛΟ</b>	1.025.770.023
<b>Δοθείσα έκπτωση</b>	61,61%
<b>Ρυθμός εκτέλεσης έργου</b>	ΟΜΑΛΟΣ
<b>Εισπράξεις εγκεκριμένων</b>	
<b>Εκτίμηση αποπεράτωσης</b>	31.12.2001
<b>Οικονομικά στοιχεία έργου (Αναλογία Εταιρείας)</b>	
<b>Απορρόφηση πιστώσεων από ενάρξεως έως 31/12/2000</b>	393.600.155
<b>Κέρδη έως 31.12.2000</b>	9.390.837
<b>Ποσοστό κερδών επί Κύκλου Εργασιών</b>	2,39%

<b>Έργο ΚΑΤΑΣΚΕΥΗ ΦΡΑΓΜΑΤΟΣ ΙΝΙΟΥ ΜΑΧΑΙΡΑ Ν. ΗΡΑΚΛΕΙΟΥ</b>	
<b>Γενική παρουσίαση έργου</b>	ΚΑΤΑΣΚΕΥΗ ΑΡΔΕΥΤΙΚΟΥ ΦΡΑΓΜΑΤΟΣ
<b>Τόπος εκτέλεσης</b>	Ν. ΗΡΑΚΛΕΙΟΥ
<b>Κατηγορία έργου</b>	ΥΔΡΑΥΛΙΚΟ - ΦΡΑΓΜΑ
<b>Ανάδοχος</b>	Κ/Ξ ΤΕΧΝΙΚΗ ΟΛΥΜΠΙΑΚΗ Α.Ε.-ΜΟΧΛΟΣ Α.Ε.
<b>Κατασκευαστής</b>	Κ/Ξ ΤΕΧΝΙΚΗ ΟΛΥΜΠΙΑΚΗ Α.Ε.-ΜΟΧΛΟΣ Α.Ε.
<b>% Συμμετοχής της Εκδότριας Εταιρείας Διαχείριση</b>	30% Κ/Ξ ΤΕΧΝΙΚΗ ΟΛΥΜΠΙΑΚΗ Α.Ε.-ΜΟΧΛΟΣ Α.Ε.
<b>Κύριος του έργου</b>	ΥΠ. ΓΕΩΡΓΙΑΣ
<b>Ημερομηνία υπογραφής της σύμβασης</b>	2.11.1998
<b>Περίοδος Κατασκευής</b>	24 ΜΗΝΕΣ
<b>Παράταση μέχρι</b>	-
<b>Λόγος παράτασης εργασιών</b>	1.276.928.219
<b>Αρχικό ποσό σύμβασης (χωρίς ΦΠΑ)</b>	-
<b>Συμπληρωματικές πιστώσεις (χωρίς ΦΠΑ)</b>	1.276.928.219
<b>ΣΥΝΟΛΟ</b>	52,50%
<b>Δοθείσα έκπτωση</b>	ΟΜΑΛΟΣ
<b>Ρυθμός εκτέλεσης έργου</b>	
<b>Εισπράξεις εγκεκριμένων</b>	
<b>Εκτίμηση αποπεράτωσης</b>	30.11.2001
<b>Οικονομικά στοιχεία έργου (Αναλογία Εταιρείας)</b>	
<b>Απορρόφηση πιστώσεων από ενάρξεως έως 31/12/2000</b>	282.161.680
<b>Κέρδη Έργου έως 31.12.2000</b>	44.923.470
<b>Ποσοστό κερδών επί Κύκλου Εργασιών</b>	15.92%

12.1.1.1.1.1 ΕΡΓΟ	ΛΙΜΕΝΑΣ ΑΙΓΙΟΥ
<b>Γενική παρουσίαση έργου</b> <b>Τόπος εκτέλεσης</b> <b>Κατηγορία έργου</b> <b>Ανάδοχος</b> <b>Κατασκευαστής</b> <b>% Συμμετοχής της Εκδότριας Εταιρίας</b> <b>Διαχείριση</b> <b>Κύριος του έργου</b> <b>Ημερομηνία υπογραφής της σύμβασης</b> <b>Περίοδος Κατασκευής</b> <b>Παράταση μέχρι</b> <b>Λόγος παράτασης εργασιών</b> <b>Αρχικό ποσό σύμβασης (χωρίς ΦΠΑ)</b> <b>Συμπληρωματικές πιστώσεις (χωρίς ΦΠΑ)</b> <b>ΣΥΝΟΛΟ</b>  <b>Δοθείσα έκπτωση</b> <b>Ρυθμός εκτέλεσης έργου</b> <b>Εισπράξεις εγκεκριμένων</b> <b>Εκτίμηση αποπεράτωσης</b>  <b>Οικονομικά στοιχεία έργου</b> <b>(Αναλογία Εταιρίας)</b>	ΚΑΤΑΣΚΕΥΗ ΛΙΜΕΝΟΣ ΑΙΓΙΟΥ ΑΙΓΙΟ ΛΙΜΕΝΙΚΟ ΜΟΧΛΟΣ Α.Ε. ΜΟΧΛΟΣ ΑΕ 100%  ΠΕΡΙΦΕΡΕΙΑ ΔΥΤ.ΕΛΛΑΔΑΣ/2η ΔΕΚΕ 19.2.99 40 ΜΗΝΕΣ     1.857.911.773 Δρχ. 1.857.911.773 Δρχ.  ΟΜΑΛΟΣ  19.06.2002
<b>Απορρόφηση πιστώσεων από ενάρξεως έως 31/12/2000</b> <b>Κέρδη έργου έως 31.12.2000</b> <b>Ποσοστό κερδών επί Κύκλου Εργασιών</b>	737.532.138 43.600.991 5,91%

12.1.1.1.1.2 ΕΡΓΟ		ΕΓΝΑΤΙΑ: Τμήμα Λαδοχώρι μέχρι Λυκοπόδι
1	<b>Γενική παρουσίαση έργου</b>	ΠΛΗΡΗΣ ΚΑΤΑΣΚΕΥΗ ΑΥΤΟΚΙΝΗΤΟΔΡΟΜΟΥ ΜΗΚΟΥΣ 7.000ΜΕΤ (ΤΜΗΜΑ ΕΓΝΑΤΙΑΣ) Λαδοχώρι Ν. Θεσπρωτίας
2	<b>Τόπος εκτέλεσης</b>	Λαδοχώρι Ν. Θεσπρωτίας
3	<b>Κατηγορία έργου</b>	Οδοποιΐας
4	<b>Ανάδοχος</b>	Κ/Ξ ΤΕΧΝΙΚΗ ΟΛΥΜΠΙΑΚΗ Α.Ε. – ΜΟΧΛΟΣ Α.Ε.
5	<b>Κατασκευαστής</b>	
6	<b>% Συμμετοχής της Εκδότριας Εταιρίας</b>	40%
7	<b>Διαχείριση</b>	Ανάδοχος Κ/Ξ
8	<b>Κύριος του έργου</b>	ΕΓΝΑΤΙΑ ΟΔΟΣ Α.Ε.
9	<b>Ημερομηνία υπογραφής της σύμβασης</b>	11.04.1997
10	<b>Περίοδος Κατασκευής</b>	1.100 ΗΜΕΡΕΣ
11	<b>Παράταση μέχρι</b>	-
12	<b>Λόγος παράτασης εργασιών</b>	-
13	<b>Αρχικό ποσό σύμβασης (χωρίς ΦΠΑ)</b>	4.939.184.266 Δρχ.
14	<b>Συμπληρωματικές πιστώσεις (χωρίς ΦΠΑ)</b>	-
	<b>ΣΥΝΟΛΟ</b>	4.939.184.266 Δρχ.
15	<b>Δοθείσα έκπτωση</b>	48,020%
16	<b>Ρυθμός εκτέλεσης έργου</b>	Ικανοποιητικός
17	<b>Εισπράξεις εγκεκριμένων</b>	
18	<b>Εκτίμηση αποπεράτωσης</b>	30.6.2001
	<b>Οικονομικά στοιχεία έργου (Αναλογία Εταιρίας)</b>	
1	<b>Απορρόφηση πιστώσεων από ενάρξεως έως 31/12/2000</b>	1.866.000.000 Δρχ.
2	<b>Κέρδη έργου από ενάρξεως έως 31/12/2000</b>	184.109.262
3	<b>Ποσοστό επί του κύκλου εργασιών</b>	9,8%



12.1.1.1.1.3 ΕΡΓΟ		ΚΑΤΑΣΚΕΥΗ ΚΟΜΒΟΥ ΚΑΙ ΣΥΜΠΛΗΡΩΜΑΤΙΚΕΣ ΕΡΓΑΣΙΕΣ ΚΑΤΑΣΚΕΥΗΣ ΤΗΣ ΕΥΡΕΙΑΣ ΠΑΡΑΚΑΜΨΗΣ ΠΑΤΡΩΝ Ε.Π.Π. ΚΑΙ Α' ΦΑΣΗ ΕΡΓΩΝ ΔΙΕΥΘΕΤΗΣΗΣ ΠΟΤΑΜΟΥ ΓΛΑΙΚΟΥ
1	<b>Γενική παρουσίαση έργου</b>	ΚΑΤΑΣΚΕΥΗ ΤΜΗΜΑΤΟΣ ΠΑΡΑΚΑΜΨΗΣ ΠΑΤΡΩΝ
2	<b>Τόπος εκτέλεσης</b>	ΠΑΤΡΑ
3	<b>Κατηγορία έργου</b>	Οδοποιία
4	<b>Ανάδοχος</b>	ΜΟΧΛΟΣ Α.Ε.
5	<b>Κατασκευαστής</b>	ΜΟΧΛΟΣ Α.Ε.
6	<b>% Συμμετοχής της Εκδότριας Εταιρίας</b>	100%
7	<b>Διαχείριση</b>	ΜΟΧΛΟΣ Α.Ε.
8	<b>Κύριος του έργου</b>	ΥΠΕΧΩΔΕ/ΕΥΔΕ/ΠΑΘΕ
9	<b>Ημερομηνία υπογραφής της σύμβασης</b>	20.12.1999
10	<b>Περίοδος Κατασκευής</b>	650 ΗΜΕΡΕΣ
11	<b>Παράταση μέχρι</b>	-
12	<b>Λόγος παράτασης εργασιών</b>	-
13	<b>Αρχικό ποσό σύμβασης (χωρίς ΦΠΑ)</b>	9.435.566.425 Δρχ.
14	<b>Συμπληρωματικές πιστώσεις (χωρίς ΦΠΑ)</b>	-
	<b>ΣΥΝΟΛΟ</b>	9.435.566.425 Δρχ.
15	<b>Δοθείσα έκπτωση</b>	-
16	<b>Ρυθμός εκτέλεσης έργου</b>	ΟΜΑΛΟΣ
17	<b>Εισπράξεις εγκεκριμένων</b>	
18	<b>Εκτίμηση αποπεράτωσης</b>	-
	<b>Οικονομικά στοιχεία έργου (Αναλογία Εταιρίας)</b>	
1	<b>Απορρόφηση πιστώσεων από ενάρξεως έως 31/12/2000</b>	2.914.089.525
	<b>Κέρδη έργου έως 31.12.2000</b>	280.672.875
	<b>Ποσοστό κερδών επί Κύκλου Εργασιών</b>	9,63%

<b>Έργο ΠΑΘΕ : ΟΔΙΚΟΣ ΑΞΟΝΑΣ ΠΑΤΡΑ-ΑΘΗΝΑ-ΘΕΣ/ΝΙΚΗ ΤΜ. ΑΡΧΗ ΠΑΡΑΚΑΜΨΗΣ ΛΑΡΙΣΑΣ – Μ. ΜΟΝΑΣΤΗΡΙ</b>	
<b>Γενική παρουσίαση έργου</b>	ΠΛΗΡΗΣ ΚΑΤΑΣΚΕΥΗ ΑΥΤΟΚΙΝΗΤΟΔΡΟΜΟΥ ΜΕ ΤΑ ΣΥΝΟΔΑ ΤΟΥ ΕΡΓΑ ΜΗΚΟΥΣ 23.000 Μ.
<b>Τόπος εκτέλεσης</b>	ΛΑΡΙΣΑ
<b>Κατηγορία έργου</b>	ΟΔΟΠΟΙΑ
<b>Ανάδοχος</b>	Κ/Ε ΜΟΝΑΣΤΗΡΙ - ΛΑΡΙΣΑ
<b>Κατασκευαστής</b>	Κ/Ε ΜΟΝΑΣΤΗΡΙ - ΛΑΡΙΣΑΣ
<b>% Συμμετοχής της Εκδότριας Εταιρείας</b>	9,98%
<b>Διαχείριση</b>	Κ/Ε ΜΟΝΑΣΤΗΡΙ - ΛΑΡΙΣΑ
<b>12.1.1.1.2 Κύριος του έργου</b>	ΕΥΔΕ / ΠΑΘΕ
<b>Ημερομηνία υπογραφής της σύμβασης</b>	19.10.95
<b>Περίοδος Κατασκευής</b>	1.000 ΗΜΕΡΕΣ
<b>Παράταση μέχρι</b>	31.7.99
<b>Λόγος παράτασης εργασιών</b>	ΣΥΜΠΛΗΡΩΜΑΤΙΚΗ ΣΥΜΒΑΣΗ
<b>Αρχικό ποσό σύμβασης (χωρίς ΦΠΑ)</b>	11.661.086.888
<b>Συμπληρωματικές πιστώσεις (χωρίς ΦΠΑ)</b>	5.288.065.654
<b>ΣΥΝΟΛΟ</b>	16.949.152.542
<b>Λοθείσα έκπτωση</b>	23,0%
<b>Ρυθμός εκτέλεσης έργου</b>	ΟΜΑΛΟΣ
<b>Εισπράξεις εγκεκριμένων</b>	
<b>Εκτίμηση αποπεράτωσης</b>	31.5.2001
<b>Οικονομικά στοιχεία έργου (Αναλογία Εταιρείας)</b>	
<b>Απορρόφηση πιστώσεων από ενάρξεως έως 31.12.2000 (ποσοστό εταιρείας)</b>	1.655.000.000
<b>Κέρδη έργου από ενάρξεως μέχρι 31.12.2000</b>	135.394.692
<b>Ποσοστό κερδών επί κύκλου εργασιών</b>	8,2%

Έργο ΑΡΔΕΥΤΙΚΑ ΕΡΓΑ ΠΑΡΑΜΥΘΙΑΣ ΣΤΙΣ ΠΕΡΙΟΧΕΣ Α5, Α6, Α7 (Α΄ ΦΑΣΗ)	
<b>Γενική παρουσίαση έργου</b>	ΚΑΤΑΣΚΕΥΗ ΑΡΔΕΥΤΙΚΩΝ, ΑΠΟΣΤΡΑΓΓΙΣΤΙΚΩΝ, ΑΠΟΧΕ-ΤΕΥΤΙΚΩΝ ΕΡΓΑΣΙΩΝ ΚΑΙ ΑΓΡΟΤΙΚΩΝ ΔΙΚΤΥΩΝ ΣΕ ΣΥΝΟ-ΛΙΚΗ ΑΚΑΘΑΡΙΣΤΗ ΕΚΤΑΣΗ 14.500 ΣΤΡΕΜ. ΚΑΤΑΣΚΕΥΗ ΑΝΤΛΙΟΣΤΑΣΙΩΝ, ΔΕΞΑΜΕΝΗΣ ΚΑΙ ΤΡΑΠΕΖΟΕΙΔΟΥΣ ΔΙΩΡΥΓΑΣ ΜΗΚΟΥΣ 2.500 ΜΕΤ.
<b>Τόπος εκτέλεσης</b>	ΠΑΡΑΜΥΘΙΑ
<b>Κατηγορία έργου</b>	ΥΔΡΑΥΛΙΚΟ - ΒΙΟΜ/ΚΟ - ΕΝΕΡΓ/ΚΟ
<b>Ανάδοχος</b>	Κ/Ξ ΤΕΧΝΙΚΗ ΟΛΥΜΠΙΑΚΗ Α.Ε. - ΜΟΧΛΟΣ Α.Ε.
<b>Κατασκευαστής</b>	Κ/Κ ΤΕΧΝΙΚΗ ΟΛΥΜΠΙΑΚΗ Α.Ε. - ΜΟΧΛΟΣ Α.Ε.
<b>% Συμμετοχής της Εκδότριας Εταιρείας</b>	50%
<b>Διαχείριση</b>	Κ/Ξ ΤΕΧΝΙΚΗ ΟΛΥΜΠΙΑΚΗ Α.Ε. - ΜΟΧΛΟΣ Α.Ε.
<b>Κύριος του έργου</b>	ΠΕΡΙΦΕΡΕΙΑ ΗΠΕΙΡΟΥ / 1η ΔΕΚΕ
<b>Ημερομηνία υπογραφής της σύμβασης</b>	29.11.1996
<b>Περίοδος Κατασκευής</b>	24 ΜΗΝΕΣ
<b>Παράταση μέχρι</b>	300.6.1999
<b>Λόγος παράτασης εργασιών</b>	ΣΥΜΠΛΗΡΩΜΑΤΙΚΗ ΣΥΜΒΑΣΗ
<b>Αρχικό ποσό σύμβασης (χωρίς ΦΠΑ)</b>	1.014.914.144
<b>Συμπληρωματικές πιστώσεις (χωρίς ΦΠΑ)</b>	237.288.136
<b>ΣΥΝΟΛΟ</b>	1.252.202.280
<b>Δοθείσα έκπτωση</b>	65%
<b>Ρυθμός εκτέλεσης έργου</b>	ΟΜΑΛΟΣ
<b>Εισπράξεις εγκεκριμένων</b>	
<b>Εκτίμηση αποπεράτωσης</b>	31.5.2001
<b>Οικονομικά στοιχεία έργου (Αναλογία Εταιρείας)</b>	
<b>Απορρόφηση πιστώσεων από ενάρξεως έως 31.12.2000</b>	574.000.000
<b>Κέρδη έργου από ενάρξεως έως 31.12.2000</b>	(15.717.812)
<b>Ποσοστό κερδών επί κύκλου εργασιών</b>	-

Έργο ΕΓΓΕΙΟΒΕΛΤΙΩΤΙΚΑ ΕΡΓΑ ΠΕΔΙΑΛΛΑΣ ΑΧΕΡΟΝΤΑ, ΔΙΚΤΥΑ Χ,Ψ ΚΑΙ Ω (Δ' ΦΑΣΗ)	
<b>Γενική παρουσίαση έργου</b>	ΚΑΤΑΣΚΕΥΗ ΑΡΔΕΥΤΙΚΩΝ ΑΠΟΣΤΡΑΓΓΙΣΤΙΚΩΝ ΑΠΟΧΕΤΕΥΤΙΚΩΝ ΚΑΙ ΑΓΡΟΤΙΚΩΝ ΟΔΙΚΩΝ ΔΙΚΤΥΩΝ ΣΕ ΣΥΝΟΛΙΚΗ ΑΚΑΘΑΡΙΣΤΗ ΕΚΤΑΣΗ 11.000 ΣΤΡΕΜ.
<b>Τόπος εκτέλεσης</b>	Ν. ΠΡΕΒΕΖΗΣ
<b>Κατηγορία έργου</b>	ΥΔΡΑΥΛΙΚΟ - ΒΙΟΜ/ΚΟ - ΕΝΕΡ/ΚΟ
<b>Ανάδοχος</b>	Κ/Ξ ΤΕΧΝΙΚΗ ΟΛΥΜΠΙΑΚΗ Α.Ε. - ΜΟΧΛΟΣ Α.Ε.
<b>Κατασκευαστής</b>	Κ/Ξ ΤΕΧΝΙΚΗ ΟΛΥΜΠΙΑΚΗ Α.Ε. - ΜΟΧΛΟΣ Α.Ε.
<b>% Συμμετοχής της Εκδότριας Εταιρείας</b>	50%
<b>Διαχείριση</b>	Κ/Ξ ΤΕΧΝΙΚΗ ΟΛΥΜΠΙΑΚΗ Α.Ε. - ΜΟΧΛΟΣ Α.Ε.
<b>Κύριος του έργου</b>	ΠΕΡΙΦΕΡΕΙΑ ΗΠΕΙΡΟΥ / 1η ΔΕΚΕ
<b>Ημερομηνία υπογραφής της σύμβασης</b>	29.11.96
<b>Περίοδος Κατασκευής</b>	20 ΜΗΝΕΣ
<b>Παράταση μέχρι</b>	29.4.99
<b>Λόγος παράτασης εργασιών</b>	ΣΥΜΠΛΗΡΩΜΑΤΙΚΗ ΣΥΜΒΑΣΗ
<b>Αρχικό ποσό σύμβασης (χωρίς ΦΠΑ)</b>	593.722.327
<b>Συμπληρωματικές πιστώσεις (χωρίς ΦΠΑ)</b>	135.593.220
<b>ΣΥΝΟΛΟ</b>	729.315.547
<b>Δοθείσα έκπτωση</b>	64,02%
<b>Ρυθμός εκτέλεσης έργου</b>	ΟΜΑΛΟΣ
<b>Εισπράξεις εγκεκριμένων</b>	
<b>Εκτίμηση αποπεράτωσης</b>	31.5.2001
<b>Οικονομικά στοιχεία έργου (Αναλογία Εταιρείας)</b>	
<b>Απορρόφηση πιστώσεων από ενάρξεως έως 31.12.2000</b>	345.500.000
<b>Κέρδη έργου από ενάρξεως έως 31.12.2000</b>	8.197.850
<b>Ποσοστό επί κύκλου εργασιών</b>	2,37%

Έργο ΝΕΟ ΔΙΕΘΝΕΣ Α/Δ ΑΘΗΝΩΝ ΣΤΑ ΣΠΑΤΑ, ΑΣΦΑΛΤΙΚΕΣ ΕΡΓΑΣΙΕΣ	
Γενική παρουσίαση έργου	ΑΣΦΑΛΤΙΚΕΣ ΕΡΓΑΣΙΕΣ Α/Δ
Τόπος εκτέλεσης	ΣΠΑΤΑ
Κατηγορία έργου	ΟΔΟΠΟΙΑ
Ανάδοχος	Κ/Ξ ΤΕΧΝΙΚΗ ΟΛΥΜΠΙΑΚΗ Α.Ε.-ΜΟΧΛΟΣ Α.Ε.-CΥΒΑΡCΟ-ΙΑCΟVΟΥ ΒRΟS.
Κατασκευαστής	Κ/Ξ ΤΕΧΝΙΚΗ ΟΛΥΜΠΙΑΚΗ Α.Ε.-ΜΟΧΛΟΣ Α.Ε.-CΥΒΑΡCΟ-ΙΑCΟVΟΥ ΒRΟS.
% Συμμετοχής της Εκδότριας Εταιρείας	25%
Διαχείριση	Κ/Ξ ΤΕΧΝΙΚΗ ΟΛΥΜΠΙΑΚΗ Α.Ε.-ΜΟΧΛΟΣ Α.Ε.-CΥΒΑΡCΟ-ΙΑCΟVΟΥ ΒRΟS.
Κύριος του έργου	HOCHTIEF
Ημερομηνία υπογραφής της σύμβασης	24.6.1998
Περίοδος Κατασκευής	25 ΜΗΝΕΣ
Παράταση μέχρι	-
Λόγος παράτασης εργασιών	-
Αρχικό ποσό σύμβασης (χωρίς ΦΠΑ)	6.434.654.288
Συμπληρωματικές πιστώσεις (χωρίς ΦΠΑ)	5.165.345.712
ΣΥΝΟΛΟ	11.600.000.000
Δοθείσα έκπτωση	-
Ρυθμός εκτέλεσης έργου	ΟΜΑΛΟΣ
Εισπράξεις εγκεκριμένων	
Εκτίμηση αποπεράτωσης	31.3.2001
Οικονομικά στοιχεία έργου (Αναλογία Εταιρείας)	
Απορρόφηση πιστώσεων από ενάρξεως έως 31.12.2000	2.715.000.000
Κέρδη έργου από ενάρξεως έως 31.12.2000	535.084.060
Ποσοστό επί κύκλου εργασιών	19,7%

<b>Έργο ΕΓΝΑΤΙΑ ΟΔΟΣ: ΤΜΗΜΑ ΑΝΘΟΧΩΡΙ-ΜΕΤΣΟΒΟΥ</b>	
<b>Γενική παρουσίαση έργου</b>	ΕΓΝΑΤΙΑ ΟΔΟΣ
<b>Τόπος εκτέλεσης</b>	ΗΓΟΥΜΕΝΙΤΣΑ
<b>Κατηγορία έργου</b>	ΟΔΟΠΟΙΑ
<b>Ανάδοχος</b>	Κ/Ε ΜΗΧΑΝΙΚΗ-ΑΒΑΞ-ΑΘΗΝΑ-ΜΟΧΛΟΣ
<b>Κατασκευαστής</b>	Κ/Ε ΜΗΧΑΝΙΚΗ-ΑΒΑΞ-ΑΘΗΝΑ-ΜΟΧΛΟΣ
<b>% Συμμετοχής της Εκδότριας Εταιρείας</b>	25%
<b>Διαχείριση</b>	ΜΟΧΛΟΣ
<b>Κύριος του έργου</b>	ΕΓΝΑΤΙΑ ΟΔΟΣ
<b>Ημερομηνία υπογραφής της σύμβασης</b>	20.9.99
<b>Περίοδος Κατασκευής</b>	3 ΕΤΗ
<b>Παράταση μέχρι</b>	-
<b>Λόγος παράτασης εργασιών</b>	-
<b>Αρχικό ποσό σύμβασης (χωρίς ΦΠΑ)</b>	51.095.000.000
<b>Συμπληρωματικές πιστώσεις (χωρίς ΦΠΑ)</b>	-
<b>ΣΥΝΟΛΟ</b>	51.095.000.000
<b>Δοθείσα έκπτωση</b>	-
<b>Ρυθμός εκτέλεσης έργου</b>	ΟΜΑΛΟΣ
<b>Εισπράξεις εγκεκριμένων</b>	
<b>Εκτίμηση αποπεράτωσης</b>	30.9.2002
<b>Οικονομικά στοιχεία έργου (Αναλογία Εταιρείας)</b>	
<b>Απορρόφηση πιστώσεων από ενάρξεως έως 31.12.2000</b>	3.122.044.042
<b>Κέρδη έργου έως 31.12.2000</b>	574.967.061
<b>Ποσοστό κερδών επί Κύκλου Εργασιών</b>	18,41%

Έργο ΕΓΝΑΤΙΑ ΟΔΟΣ: ΕΡΓΑΣΙΕΣ ΟΛΟΚΛΗΡΩΣΗΣ ΤΜΗΜΑΤΟΣ ΑΠΟ ΚΟΜΒΟ ΗΓΟΥΜΕΝΙΤΣΑΣ ΕΩΣ ΚΟΜΒΟ ΣΕΛΛΩΝ	
Γενική παρουσίαση έργου	ΕΓΝΑΤΙΑ ΟΔΟΣ
Τόπος εκτέλεσης	ΗΓΟΥΜΕΝΙΤΣΑ
Κατηγορία έργου	ΟΔΟΠΟΙΑ
Ανάδοχος	Κ/Ε -ΜΟΧΛΟΣ-ΑΤΕΜΚΕ-ΒΙΟΤΕΡ
Κατασκευαστής	Κ/Ε -ΜΟΧΛΟΣ-ΑΤΕΜΚΕ-ΒΙΟΤΕΡ Κ/Ε
% Συμμετοχής της Εκδότριας Εταιρείας	40%
Διαχείριση	ΜΟΧΛΟΣ
Κύριος του έργου	ΕΓΝΑΤΙΑ ΟΔΟΣ
Ημερομηνία υπογραφής της σύμβασης	18.5.98
Περίοδος Κατασκευής	16 ΜΗΝΕΣ
Παράταση μέχρι	-
Λόγος παράτασης εργασιών	-
Αρχικό ποσό σύμβασης (χωρίς ΦΠΑ)	29.000.000.000
Συμπληρωματικές πιστώσεις (χωρίς ΦΠΑ)	-
<b>ΣΥΝΟΛΟ</b>	<b>29.000.000.000</b>
Δοθείσα έκπτωση	-
Ρυθμός εκτέλεσης έργου	ΟΜΑΛΟΣ
Εισπράξεις εγκεκριμένων	
Εκτίμηση αποπεράτωσης	31.12.2002
<b>Οικονομικά στοιχεία έργου (Αναλογία Εταιρείας)</b>	
Απορρόφηση πιστώσεων από ενάρξεως έως 31.12.2000	1.123.866.758
Κέρδη έργου έως 31.12.2000	270.540.749
Ποσοστό κερδών επί Κύκλου Εργασιών	24,07%